民報
THE MIN PAU

第一千八百二十號
今日三大張售國幣三分四厘

世界教科書

今年新編 修正小學課程標準適用

十大優點

1 編者經驗豐富 本局小學教科書、均經延聘專家担任編輯、如吳研因、薛天漢、魏冰心等、皆任職教育部、朱翊新、路師曾、董文等、皆本局多年之教科書專任編輯、故所編各書處處能使教者易教、學者易學

2 遵照標準新編 本局此次依照二十五年部頒修正課程標準、各科完全新編、材料新穎、適合時代需要、例如對於非常時期之訓練、建設等等、凡可以灌輸知識、培養兒童者、無不儘量採納

3 彩印封面正書 小學教科書之用彩圖、係本局最早提倡、但以前祇以國語算術為限、本局此次特擴充科目、凡初小各科第一二冊正書、一律添印彩圖、全書封面均用彩印、以增兒童學習興趣

4 插圖生動可愛 本局認為書中插圖、於教學兩方極為重要、故每課插圖、無不悉心研究、然後下筆、本書特聘兼通教育學及兒童心理之名畫家担任繪事、幅幅精彩、恰到好處、有時雖寥寥數筆、亦富有藝術趣味

5 字體端正秀麗 本局對於教科書之字體與插圖並重、故亦請名書家担任書寫、並求全部一致、起見各科從頭至尾、皆為一人手筆、尤屬難能可貴、本局教科書在教育界中素有「世界三絕」之稱、以言其取材精當、插圖優美、字體端秀也

6 部頒銅模排印 教育部曾規定社會常識等科、均須字字注音、以便兒童易於學習、故特製「漢字注音銅模」、共計五副、本局特購一副、漏夜鑄字、始能於此次新書中趕上應用、實為此次新教科書中之一極大貢獻

7 紙張潔白堅韌 本局用紙、除儘量採用國產者外、其餘係向德奧及北歐北美諸國直接定購、厚薄大小顏色、均有一定標準、故本局所出各書、始終如一、決無參差不齊、色澤異樣之弊

8 印刷清楚整齊 本局自備世界著名之密力印書機數十架、油墨亦經自備之軋墨機精煉、職工均有多年訓練、及優秀技能、故各種出品、與衆不同

9 裝訂牢固耐用 本局備有新式釘書機、各書完全機器裝訂、裝訂處係用鎖線法、固鎖絕對不致中途脫線脫釘

10 各書定價低廉 本局新出各書、為求充實內容起見、分量不得不因此加多、但為顧到讀者負担起見、雖紙價飛漲、而定價比照以前反為低廉、且本局在各省市自設分局二十六處、代理分局及特約經售處七十餘處、販賣同行遍及全國、故凡採用本局教科書者、決無遲延缺貨之虞

初級小學用

書名	編者	冊數	定價
注音符號讀本	魏冰心編	一冊	四分
初小國語讀本	朱翊新編	八冊	前四冊各六分 後四冊各七分
初小國語新讀本	吳研因編	八冊	前四冊各七分 後四冊各九分
初小新常識	董文編	八冊	每冊六分
☆初小新算術	路師曾 趙侶青等	八冊	每冊五分
初小模範公民	陸伯羽編	八冊	前四冊各三分半 後四冊各四分
初小好公民	薛天漢編	八輯	前四輯各六分 後四輯各七分

高級小學用

書名	編者	冊數	定價
高小國語讀本	朱翊新編	四冊	每冊九分
☆高小國語新讀本	吳研因編	四冊	前二冊各一角 後二冊各一角半
高小新社會	朱翊新編	四冊	每冊八分
高小新歷史	朱翊新編	四冊	每冊五分
高小新地理	朱翊新編	四冊	每冊五分
☆高小自然課本	王劍星編	四冊	每冊七分
高小新算術	路師曾編	四冊	每冊九分
高小模範公民	陸伯羽編	四冊	每冊六分
高小新公民	錢選青 趙侶青編	四冊	每冊四分

（樣本備索）各書均有教學法

教育界對於本局教科書素有三絕之譽——取材精當 插圖優美 字體端秀

有☆者教育部審定 其他均呈覆審或初審中

世界書局發行

世界書局 新書

特價書 預約書 一律七月底止

財政金融大辭典

張一凡 潘文安主編 方秋葦 張白衣等編輯

▼精裝一巨冊 實售四元 特價二元八角（寄費掛號二角三分）特價七月底止

本辭典為中國出版界的創舉，內容計分學理，制度，政策，現象，術語，方法，習慣，組織，人物，問題等十類，取材廣博，辭目達一萬餘條，一百二十萬言，釋例力求翔詳，不特供學者之研究，且足供財政金融實業家業務上之參考。

中國藥學大辭典

陳存仁主編 簡明本出版

▼精裝二厚冊 實售二元 特價一元四角（寄費掛號二角三分 特價七月底止）

本書搜集古今藥學，醫學，植物學，動物學，礦物學，及化學之關於中國藥學材料，用科學方法加以整理。全書編制分列處方用名，別名，產地，性質，效能，主治，辨僞，配合應用等項，敍述扼要簡明，售價極度低廉，以資普及。

大衆萬病顧問

陸清潔編 一名醫學顧問大全

▼精裝三厚冊 實售一元五角 特價一元〇五分（寄費掛號二角三分 特價七月底止）

本書分內外各科共十六門，一內科內傷病，二內科外感病，三婦人科，四產科，五小兒科，六小兒痧痘科，七外科，八耳鼻咽喉科，九眼科，十齒科，十一皮膚科，十二急救科，十三傷科，十四性病科，十五花柳科，十六戒烟科。各症言其起源，明其象徵，曉以變化，並配以驗方，家庭備此一書，不啻聘一永久之醫藥顧問也。

醫學綱目

四冊三元 特價二元一角（寄費三角六分）

樓全善纂 本書之輯經傳六書，一以陰陽臟腑分病析法而類聚之。分病為門，門各定陰陽臟腑之部於其卷首，而大綱著矣。析法為標，各撮陰陽臟腑之要於其條上，而衆目彰矣。全書凡四十卷，以仿古大字排印，為醫書之要籍。

佛學叢刊

弘一法師編 仿古大字印 四冊

（甲種）實價四元 特價二元八角（寄費掛號二角三分）

（乙種）實價三元 特價二元一角

本刊纂輯佛經三十種。如華嚴經，彌陀經，多心經，及佛教初學讀本等，仿宋大字精印，裝訂精裝四冊，不特為古剎青燈中必備，且為研究佛學者必讀之書。

中央國醫館理事 裘吉生主編 兩大名貴醫書

珍本醫書集成續編

種數較正編更多 售價較正編更廉

仿古字版精印 精裝十四冊 實價廿二元

本編共分九十九種，計醫經類五種、本草類八種、脈學類三種、傷寒類十六種、通治類七種、內科十二種、外科七種、婦科類三種、兒科類十一種、方書類十七種、醫案類五種、雜著類五種。

已購正編預約續編祇收十五元四角

已定續編購買正編祇收十七元五角

單預約珍本續編祇收十九元八角

（預約七月底止 寄費每部另加一元二角）

皇漢醫學叢書續編

仿古字版精印 精裝十四冊 實價十八元

本編共分七十五種。計醫經類六種，本草類四種，鍼灸類七種、傷寒金匱類五種，內科類十一種、外科類四種、眼科類一種、婦科類二種、兒科類四種、方書類二十一種、雜著類十種。

已購正編預約續編祇收十二元六角

已定續編購買正編祇收十 四元

單預約皇漢續編祇收十六元二角

（預約七月底止 寄費每部另加一元二角）

列強軍需資源論 陳配德譯 一冊四角

科學知識 沈淸探編 一冊五角 本書內容。所涉範圍至廣，全書分生理，衛生，生物，化學，工藝，醫藥，農業等十三章。著者之目的在拯救一般科學知識飢荒的民衆。

自修高等英文典 詹文滸編 一冊八角 本書供讀英文法者作進一步研究之用。對於詞類之分析，變化，用法等，推述不厭求詳，務使豐富切實，且附華文敍說及多量之練習題，頗宜自修者之用。

英文格林童話選 陸梭生註 二角五分

攻古學研究法 上海市博物館叢書 鄭師許著 一冊[illegible]

清代七百名人傳 蔡丐因編 三冊四元 本書之輯，上自清初，下迄末季，縱三百年之人物，事功不衷於一姓之私言，不囿於望位之尊卑，揭櫫其類，又分目，以待後人之評騭。全書人物之最大者歸之，各以類附，末附清代大事年表，清代名人生學行之評，名人字號索引，以供參攷。

托爾斯泰傳 余振規譯 一冊三角 本書計分十三章，自托氏孩提時代起至逝世止，將伊一生立品之艱思，用生動之筆描摹出來，譯者又出其文字上之技巧，更能使讀者快感。

伊藤博文傳 周容譯 一冊五角 本書詳細敍述日本政治家伊藤氏之一生史實。內容特其對於政治文化之事功，犧牲於選冊傳記裏面，全書態力避板呆，注重輕快活潑，饒之極富趣味。

世界人名大辭典 潘念之等 二元八角 本辭典對於古今人物之事蹟，以對於社會文化有重大影響，及常見於各種書報者為標準。凡學術思想家，科學，發明家，宗教家，政治家，事業家，均蒐羅在內。凡常發現於眼前之古今人物，而不盡瞭然者，均可於本辭典檢得之。

哈濟雅格贊（阿拉伯故事叢書）馬興周譯 一冊二角

阿里倫丁（阿拉伯故事叢書）馬興周譯 一冊二角 本叢書的特點，消是強不約收，不但他的文字淸白流暢，且有不少生動的插圖，為兒童最合之讀物。

古書字義用法 叢刊 俞樾等著 一冊六角

重訂 袁王綱鑑合編 印鸞章等校訂 二冊一元五角 本書以年為經，以事為緯，自周威烈王以前及宋元以後，凡關於國之興亡，世之治亂，帝王將相之賢愚，土地人民之分併，與夫政治制度之改革，文化經濟之變遷，凡足以資觀摩而昭鑑戒者則備書之。

重訂 明鑑 印鸞章校 一冊五角 本書上起明太祖，下迄莊烈止。凡明代政治之得失，國家之治亂，君臣之賢愚，社會之變遷，無不按時紀實，一網無遺，全書用大字精印，眉目清楚，無傷目力，堪稱最完美之版本。

重訂 清鑑 印鸞章編 一冊一元 本書銜接袁王綱鑑，明鑑編輯，俾成中國完整之史籍。內分十六卷，自太祖開國起至宣統遜位止，其間凡二百六十九年之事跡，簡其撰述，詳其考證，使讀者對於有清一代國家興亡，政治得失，瞭若指掌。

書名	著者	定價
聖武記	魏源著	一冊六角
通志略	鄭樵著	一冊一元
廿二史劄記	趙翼著	一冊九角
水經注	酈道元著	一冊七角
日知錄集釋	顧炎武著	一冊一元二角
東塾讀書記 後東塾讀書記（合訂本）	陳澧 錢基博著	一冊五角
天工開物	宋應星撰	一冊六角
文文山全集	文天祥著	一冊七角
陸象山全集	陸九淵著	一冊六角
歸震川全集	歸有光著	一冊七角
方望溪全集	方苞著	一冊七角
林文忠公政書	林則徐著	一冊五角
聖哲畫像記附像	曾國藩撰	一冊五角
胡文忠公全集	胡林翼著	二冊一元四角

唐宋八大家古文 沈德潛選纂 宋晶如注釋 九角 本書選纂唐宋韓，柳，歐，三蘇，曾，王，八家古文，計達二百餘篇，或雅健，或整深，或拗折，或峭深，或縱橫奔放，或華藻艷麗，均為雄視百世之文，全書仿宋字精印，並加注釋，以備檢攷。

仿古字版 詞準 胡山源編 一冊九角 本書計分四編：甲編為作詞法，分解，切於實用；乙編為詞譜，係用白香詞譜，首，及作詞根據；丙編為詞選，取其簡潔精當，可以作詞之規範，選唐五代兩宋詞三百首；丁編為詞韻，用林正韻，以其辨別精確，並加圈點，為校訂詳，錄選名家佳作，豐富均當。

戰時常識叢書

非常時期 人人必讀

全九冊 各三分

1. 戰時常識 呂紹虞編 一冊
2. 防空常識 程炎泉編 一冊
3. 防毒常識 程炎泉編 一冊
4. 防毒實施 朱勉仙編 一冊
5. 戰時後方工作 程炎泉編 一冊
6. 戰時治安 蔣舜年編 一冊
7. 戰時金融 蔣舜年編 一冊
8. 戰時生活 蔣舜年編 一冊
9. 戰時衛生 蔣舜年編 一冊

三大雜誌

學術世界 陳柱尊教授主編 每月一冊全年十二冊 預定二元 ▼第二卷第五期現已出版

生物學雜誌 劉慎諤 林鎔等編輯 每季一冊全年四冊預定一元二角 ▼第一卷第四期現已出版

劇學月刊 金悔廬 程硯秋主幹 每月一冊全年十二冊預定一元五角 ▼第五卷第六期現已出版

世界書局發行

廬山暑期訓練 定七月四日開學

受訓者約一萬四千人 每期二十日接續舉行

中央社九江念四日電 牯嶺電話、具有復興民族意義之廬山暑期訓練、行將於七月四日開學、一週以來、往來於九牯道上者、絡繹不絕、均為籌備暑訓、參加暑訓、或担任暑訓工作之人員、牯嶺街上、頗添熱鬧、行人突見增加、其中尤以軍官為多、胸佩黃綢之臨時徽章、極為忙碌、精神則甚興奮、此次被調來山訓練者、約有一萬四千人、將分期舉行、每期約四千五百人、其中包括軍官、警官、縣長、軍訓教官、政訓教官、黨務人員、中學校長、新運會職員、及童子軍幹部、按其性質、共分九組、各組有組長主其事、在訓練時、除一般之訓練外、各組均有一同之訓練、現第一期定於下月一日二日兩日報到、三日編隊、四日開學、每期時間為二十日、其中訓練時間約十五日、每期畢業後、即接續舉行、至九月初可訓練完畢、暑期過後、行見此一萬數千之新的動力、分佈全國、將為國家復興工作、作有步驟有方法之推動、我國未來之政治將有新的動態出現、和新的效果收穫、此可預卜也、

中央社漢口念四日電 廬山暑期訓練、已定七月四日開始、鄂省縣政人員前往參加者、念四日均向民廳報到、定念八日由漢乘輪赴潯轉廬、

中央社漢口念四日電 陝甘青甯四省剿匪總指揮部參謀長劉耀揚、第四十二軍副軍長田鎮南等、赴廬謁蔣委員長、於前日分別由防區到漢、念四日晚七時、何成濬假座銀行公會歡宴、劉等即晚乘輪赴潯轉廬、

中央社西安念四日電 陝赴廬受訓人員十一人、念四日晚首途、

中央社九江念四日電 牯嶺電話、萬耀煌傅仲芳諸將領、均於念四日抵廬、

中央社西安念四日電 廿三區保安副司令陳積善、念四日上午九時由蘭飛陝、日內赴鄭轉漢東下、赴廬參加受訓、

中央社西安念四日電 青海行政人員包季良等一行十二人、念四日過陝赴廬參加暑訓、

本市息 中政會秘書長張羣、昨晨由京來滬、據其左右稱、張氏此來、係稍休息、並無公幹、勾留三四日、即須回京、聞張氏定下月中赴廬晉謁蔣委員長、參加蔣委員長及中政會汪主席所召集之各大學校長各界領袖茶話會、四川之行尚無準備、

中央社北平念四日電 趙丕廉前赴晉晤閻錫山接洽要公、事畢來平、於二十四日晨八時乘平浦通車返京、處理蒙藏會事務、並聞趙或轉廬一行謁蔣委員長、代表閻錫山報告晉省近況、

中央社太原念三日電 王靖國項燮益等、定二十七日乘歐亞機飛漢轉廬、

中央社長沙念四日電 何鍵定日內赴廬山謁蔣委員長、

中央社蕪湖念四日電 徐庭瑤等念四日晨經蕪入徽、即轉往廬山謁蔣委員長、

中央社西安念四日電 孫蔚如原定念七日飛滬、為楊虎城送行、現以念六年度轉瞬即屆、施政工作亟待計劃、不克分身、滬行決作罷、定下月初逕赴廬山、謁蔣委員長請示、

本報南京念四日電 京各機關公務員暑期移廬辦公者、第一批定念七日出發、二三批陸續離京、每日費用、規定委任六元、薦任八元、

中央社南京念四日電 僑委會以暑期將屆、各部會均擬在廬山設處辦公、頃已派科長劉清齋定念五日前往佈置辦公地址、陳樹人定下月初前往出席院會、對召開華僑經濟會議事、並擬面謁蔣院長請示、

蔣委員長 昨宴史丹法尼

中央社九江二十四日電 牯嶺電話、蔣委員長於二十四日午一時在私邸歡宴史丹法尼及施肇基、並邀有蔣百里、馬格利尼、薛光前作陪、席間聚談甚歡、施大使并將國際情勢詳為報告、至二時許始辭散、四時蔣委員長復召見薛光前有所垂詢、

許世英 昨離廬赴京

中央社九江念四日電 牯嶺電話、駐日大使許世英與其夫人及秘書黃伯度、於念四日上午離山赴潯、乘江華輪赴京、謁王外長後、即赴滬與川越會見、

宋子文 昨由港抵省 陳行等明日北返

中央社廣州念四日電 宋子文偕蔣尉先陳康齋等、念四日下午八時由港乘附掛專車返抵省、軍政金融各界領袖多人均到站歡迎、

中央社香港念四日電 廣東銀行董事會念四日晨十一時開會、到宋子文、李樹芬、霍芝庭等多人、討論行務、十二時許散會、下午四時五十分、宋偕蔣尉先陳康齋等乘廣九車上省、陳行貝祖貽定念六日由港乘胡佛總統輪北返、

中常會昨停開例會

中央社南京念四日電 中常會以本週內要案無多、已由常務委員決定、念四日不召開例會、

國選總所 昨開所務會議

中央社南京念四日電 國選總所念四日晨八時開所務會議、蔣作賓、褚民誼、張道藩、及各組組長參事等均出席、蔣作賓主席、對覆核各省市代表初選名稱、提出報告、嗣即討論籌辦複選決定要案多項、至十一時散會、下午各組復開小組會、討論複選期間工作分配聯繫辦法、

本報南社念四日電 國選總所、念四日晨開所務會議、蔣作賓主席、除討論籌備複選應行決定各事項外、並對各地請求解釋疑義案多件、

中央社北平念四日電 平國選事務所對職業團體選舉、念四日已分令市商會工會聯合會市農會等、限三十日前將各項表冊及各會員名冊呈所、同時並分令各自治區、亦限三十日前將選舉名冊呈所、至特種選舉亦正進行中、

中央社北平念四日電 冀察政會念四日將國大代表選舉法施行細則、轉飭冀察平津各辦事處知照、並令亟速辦理、

商務印書館 本週新書一覽

日期	書名	著譯者	定價
六月廿一日	*中國近三百年學術史(大學叢書)	錢穆著	平裝本二冊 定價四元二角 郵費一角五分
	*蔣介石先生嘉言類鈔	彭國棟編	定價九角 郵費五分
	焦氏筆乘正續(國學基本叢書)	焦竑輯	定價二角五分 郵費二分半
六月廿二日	*世界各國之食糧政策	日本農林省米穀局編 沐紹良等譯	定價二元四角 郵費七分半
	*中國封建社會	瞿同祖著	定價九角 郵費二分半
	八股文小史(國學小叢書)	盧前著	定價二角 郵費一分
六月廿三日	金文歷朔疏證(國立武漢大學叢書)	吳其昌著	二冊 定價五元 郵費一角五分
	*新海軍知識	李冠禮著	定價七角 郵費二分半
	古物研究(史地小叢書)	濱田耕作等著 楊鍊譯	定價五角 郵費二分半
六月廿四日	*哥德對話錄	T. P. Eckermann著 周學普譯	定價二元 郵費七分半
	*中華民族的人格	張元濟編著	定價三角 郵費二分半
	民國廿四年度教育部視察各省市義務教育報告彙編	教育部編	定價五角 郵費二分半
六月廿五日	*中國民法物權論(大學叢書)	曹傑著	平裝本 定價二元二角 郵費五分
	西域研究(漢譯世界名著)	藤田豐八著 楊鍊譯	定價六角 郵費二分半
	家庭教育之理論與實際(教育雜誌叢刊)	黃覺民編	定價四角 郵費二分半
六月廿六日	*教育部公布發生學名詞	國立編譯館編訂	定價一元 郵費五分
	△科學進步談(漢譯世界名著)	伍況甫譯	定價一元一角 郵費五分
	羅隱年譜(中國史學叢書)	汪德振著	定價五角 郵費二分半

〔附註〕書名上加有*者為本週特價書 加有△者為星期標準書 照定價七折發售

外埠函購各書除郵費外另加掛號費八分

出版週刊 本館編印 零售每冊二分 預定全年五十二冊一元(國內郵費在內)

491

汪主席病已漸痊愈

精神甚好飲食亦佳 最近期內赴廬休養

中央社南京念四日電 汪主席十七日出席中常會返邸後、即患心臟脈搏間歇症、經延醫療治、病症當即減輕、現在邸靜養中、中社央記者以海內外人士對汪主席政躬違和、至為關懷、為明瞭汪氏近日病況起見、特走訪中政會副秘書長曾仲鳴氏、叩詢詳情、承曾氏見告如次、曾氏謂汪主席病症連日經戚壽南宋悟生兩醫生及汪氏隨從醫士羅廣霖會同醫治、近日已漸痊愈、病本極輕微、僅手指足指間皮膚現有黃色、旋經醫士檢查、悉心治療、及數日來之靜臥、黃色已去、可知膽汁已不復流充於血液中、目前醫士仍勸汪主席繼續靜臥數日、使肝膚趨於健康、並同時服用藥劑、以防膽囊發炎、至於心臟脈搏間歇症、現仍繼續施用藥劑、以期早日恢復正常狀態、但汪主席現在病體雖未完全復元、但精神甚好、飲食亦佳、惟均遵醫生所囑、屏除一切囂繁、每日靜臥調養、大致數日後必可就痊、汪主席仍決定於最近期內赴廬、俾可照常出席談話會、各位醫生亦同意汪主席赴廬、惟均勸不可再作長時間之講演及談話、以免過度辛勞、何日動身、刻未確定、屆時僅羅廣霖醫士隨往、俾能隨時檢視身體云、

本報南京念四日電 褚民誼談、汪主席心臟病症、經診治後、搏動次數已恢復正常狀態、尿中糖質亦漸減少、汪擬在京靜養數日、即赴廬作長期休養、對廬談話、因遵醫囑、短期內恐不能參加、

廬山兩大新建築工竣

傳習學舍及大禮堂 偉大精美為全山冠

中央社九江念四日電 牯嶺電話、將為廬山暑訓用之兩大新建築廬山傳習學舍與大禮堂、現已全部工竣、此兩大建築各歷一年餘之工程始行完成、費資七十萬左右、傳習學舍建築之偉大精美、將為廬山之冠、全部均用鋼骨水泥築成、因廬山一般洋房均用石塊、內部裝置如暖氣電燈漱口池等、一應俱備、樓計六層、全部可容千二百人、每室二十八人至四十八人不等、臥室之左右則為洗盥室、均按臥室之人數分配、此外有教室辦公室等、大禮堂則為宮殿式、上覆琉璃瓦、內分二層、下作膳廳、上為禮堂、可容千數百人、並可放映電影、一切設備亦極完善、此兩大建築在牯嶺之河東路圖書館兩旁、面水背山、形勢極佳、且風景幽美、此次將作暑訓一部應用、中國新的幹部將由此處產生、待若干年後、當為歷史上之勝地也、

孔特使 接受耶大學位 觀禮者數千人

中央社紐約念三日哈瓦斯電 中國行政院副院長孔祥熙博士、本日晨間、在紐赫文城與美國國務卿赫爾同時接受耶魯大學法學博士名譽學位、此項典禮、係在該校伍爾賽禮室舉行、觀禮者不下數千人、首由斐爾斯教授報告孔氏生平事業、經由該校校長安傑爾博士致詞、略謂「中華民國為一國之姊妹國、孔副院長則為中國之第一流政治家、對於該國從新樹立和平序移之事業貢獻良多」、旋即在觀衆熱烈鼓掌聲中、以名譽學位授予孔氏、孔氏一行、隨即乘坐專機、前往哈福城、參觀聯合飛機製造廠、當晚即當折返紐約、俾與美國商界銀行界人士、進行談話、然後于念七日前往華盛頓、而于翌日晨間、晉謁羅斯福總統、

國民新聞社紐海文念三日電 中國財政部長孔祥熙博士、今日在雅禮大學接受法學博士之榮譽學位、與孔氏同受學位者、有國務部長赫爾、孔氏之學位由雅禮教授名著作家費爾浦斯授贈、費氏稱孔氏為聖人後裔、中國偉大之領袖、校長安格爾推崇孔氏為新中國之代表、並謂「母校對於閣下為國宣勞之成績、及貴國勵精圖治之努力、皆非常傾佩」云、

一、法國空軍當局代表歡迎孔特使抵巴黎近郊勒蒲越飛機場參觀時法軍肅立舉槍致敬情形

二、孔特使在勒蒲越飛機場與法國飛行家談話情形

(國際社攝)

傳英日談判 將以中國問題為主

英將與各關係國商権 締結太平洋不侵公約

中央社倫敦念三日哈瓦斯電 東京方面日昨傳出消息、謂日本廣田新外相業已訓令駐英大使吉田茂、與英國外務部當局開始進行談判、此間消息靈通人士聞訊之餘、咸感滿意、按自上星期以來、英日兩國政府即已有所接觸、因而證明雙方已有進行有益的談判之可能、至於未來談判之內容、各關係方面、均認為當就政治經濟問題加以討論、而在政治方面、則當以中國問題為主、關於此層、英國方面之主要願望、乃使日本承認中國領土主權完整之原則、並將中國門戶開放與各國在華貿易機會均等之原則予以證實、至「滿洲國」承認問題、是否亦當討論及之、則英國官場方面拒不加以說明、特半官界若干人士以為此一問題、勢難擱置不談、惟茲事體大、英國政府在探詢國聯會大多數會員國意見之前、勢難加以考慮耳、至以經濟問題而言、英日兩國咸願樹立一種制度、用以促進雙方貿易、但英國各自治領政府所採用之進口稅率並不一致、此乃困難所在、此外英國關係方面、深恐英日兩國進行談判之後、蘇聯方面或亦發生反響、爰確切說明未來談判、並不針對任何第三國而發云、

中央社倫敦念三日路透電 英外相艾登與駐英日大使吉田茂行將舉行談話、其主要目的、在掃除關於國策事之誤會、聞其討論範圍頗為廣泛、自一般商業關係、以至中國問題、皆將在討論之列、衆信英日兩國對中國問題、咸欲更詳知彼此之意、至於英帝國會議中所提出舉行太平洋各國會議、以期締結新公約之建議、大約亦將討論及云、

中央社倫敦念四日路透電 英外相艾登頃在下議院答議員之問話、謂英政府將利用適當機會、與最有關係之他國政府從事商権、以探知其對於英帝國會議在原則上業已贊用的締結太平洋不侵略公約提議之意見云、

中央社倫敦念四日哈瓦斯電 關於英日兩國進行談話事、中國駐英大使郭泰祺頃發表談話、希望遠東局勢、得因而加以改善、略謂此項談判、中國極所關切、英日兩國倘能就遠東問題、調整相互關係、則中日兩國依據平等互惠原則而調整相互關係一事、自因而獲有便利、至中英兩國利益相同、乃為一般人所承認、吾人相信英國與日本進行談判時、對於中國政治經濟之權利、必能充分加以顧慮云、

中央社倫敦念四日路透電 各報對英外相與日大使未來之談話、迄今尚未有評論者、倫敦與遠東有關之各界、皆誠摯歡迎此項談話、深信所可得之實際結果必有益於遠東各民族之、國際政界視前途頗有希望、當談話進行之開、將無所發表、以便易於成功、至上談話之主要目的、將為消除國策問題種種誤會、聞自一般貿易關係起、至中國各項問題、均將涉及之、咸信英日在華宜更詳悉彼此之意志、帝國會議所提太平洋新公約建議、似亦將討論之也、

中央社倫敦念三日路透電 英外相艾登、今日在下院答自由黨議員曼德之問話、謂英政府現仍與中政府進行談話、以期在南京覓取建造新大使署之地基云、

開庭辯論

沈案今在蘇 各辯護律師已到蘇

中央社蘇州念四日電 沈鈞儒等被控危害民國案、定念五日上午九時開庭、沈鈞儒之辯護律師為秦聯奎、劉崇佑、李肇甫、章乃器之辯護律師為張志讓、陸鴻儀、吳曾善、王造時之辯護律師為江庸、李國珍、鄂森、李公樸之辯護律師為俞鍾駱、陳霆銳、陳志皋、鄒韜奮之辯護律師為劉崇佑、孫祖基、沙千里之辯護律師為俞承修、俞鍾駱、劉祖望、大部份均於今日到蘇、下榻鐵路飯店、聞明日如時間許可、將開始辯論、

鄧錫侯派代表赴廬 代陳接受整軍誠意

中央社西安念四日電 鄧錫侯派駐京人員曹震、念四日上午十一時由川過陝飛京、即轉廬謁蔣委員長、代陳擁護中央及接受整軍誠意、

張子英部 擬再攻商都

滂江附近截獲軍火 冀東義民紛開察北

本報萬全念四日電 念四日民軍張子英部在天成樑天成營子集有千五百餘人、擬即再攻商都、

本報萬全念四日電 拉王在滂江附近截獲某方接濟匪偽汽油十餘汽車、李英部在多倫經棚間截獲軍火十餘車、機槍迫炮各二架、

本報萬全念四日電 冀東義民馬廷福夏振華等率武裝民衆數千、由遵化冀縣紛向察北集中、

本報萬全念四日電 近傳王英悔禍向善、派雷中田牟健中攜款萬二千元接濟黑河川內民軍、

本報萬全念四日電 某方定念六日在張北開會追悼犯綏死亡叛逆、並令各地派代表致祭、

京市氣候涼爽多雨

中央社南京念四日電 京市邇來天氣陰晴不定、氣候較往年涼爽、念四日晨起細雨霏霏、竟日未停、據中央氣象台負責人稱、現在霉雨期中、乃通常現象、須至七月初旬出霉後、天氣可轉良好、但氣候亦將趨於炎熱、

立法院審議 儲備銀行法等要案
孫院長展期赴西南各省考察

中央社南京念四日電　立法院念五日例會、除將審議中央儲蓄銀行法、並擬審議念六年度國家普通總預算案外、無罪被押受刑補償法、及軍事徵用法等要案、亦已列入議程、又該院刑法財政兩委員會念四日晨開會、審查漏納鹽稅處罰法內規定、孫科原擬於暑假期內赴西南各省考察、現因蔣院長、汪主席定下月在牯嶺邀集談話、西南之行或須展緩、將俟立院暑期休會後、於下月十日左右先赴牯、

本報南京念四日電　中央儲備銀行法草案、二十五日晨立法院會可提審議、完成司法程序、據專家稱、該法優點、準備金充足、現金準備增至百分之八十、較原規定現金準備六成增加百分之念、同時如普通銀行之承受公司證券暨普通抵押等之足以影響組織健全者、業經審愼研究、未有絲毫存在、

中央社南京念四日電　立法院財政、經濟、法制、外交、軍事五委員會、念四日開聯席會議、審查念六年度國家普通歲入歲出總預算案、由財政委員會委員長馬寅初主席、當將該案照小組會初審結果通過、小組會初審結果、係將該案歲入歲出經臨數字、照擬定總預算書原案通過、惟附帶建議四項、(一)建設事業專款、似亦應編成預算送院審議、並應自念七年度起、將建設事業專款編入總預算之內、其應守祕密部份、得依法不予公布、(二)營業預算、自念七年度起應依法編造送院審議、(三)庚子賠款、及其他特種基金預算、自念七年度起、亦應依法編造送院審議、(四)財務費之龐大、歷經該院於審議總預算案時、附帶建議、請予裁減、而念六年度預算又增列三百八十餘萬元、似應仍請切實裁減、另開該案擬提念五日院會審議、屆時如不及議竣、或將接開臨時院會續議、俾該案於本月內完成立法程序、呈送國府於年度前公布、以符預算精神、

本報南京念四日電　關於修正新鹽法、立法院因關係重大、暑期前難決定、一部立委將利用暑期機會、作實地考察、爲立法參考、

司法院解釋 適用新舊刑訴疑義

本報南京念四日電　司法院據桂省高等法院呈請解釋適用新舊刑訴法疑義、經解釋云、關於不得上訴或抗告於第三審之限制、如一審裁判在法院組織法施行前、應依刑訴法施行法第三條之規定、

社評 正義力量

樸

蔣委員長以正義感化張楊、正義之力量、超過於一切武力之上、此中國固有道德之可貴者也、惟是有此方之正義、必需彼方之同情、然後能受感、惟能受感、然後能受化、古語云、人同此心、心同此理、卽人同此生活、無論何人、決不能離開生活、而另發生一種不可思議之心理、此良好的習慣、所以爲道德之根基也、說文云、「道所行道也、从辵从首、」一達謂之道、」道之解釋、道路之謂、卽人所行之徑路也、說文、德作悳、「外得於人、內得於己也、从直从心、」德之解釋、有所得之謂、卽人已皆有所得也、道德二字之合解、卽爲人之徑途、人已各有所得、卽共同生活而有同情之心理也、

人與人、無論若何、總有幾分之同情、其有不能感化者、當是感化之力量不鉅、其力量所以不鉅者、卽認正義不確、守正義不堅、果能於正義認之確、守之堅、除冥頑不靈之動物、而正義所在、必能戰勝一切、此卽總理大無畏之精神、蔣委員長得之、而能樹立偉大之人格、於國難嚴重之中、得一心理建設之基礎、

二十年來、學校教育、除知識技能之散漫學科、毫無有教育之中心、影響到社會上、亦缺少中心之思想、正義不爲人所重、競以手段相向、於是除威迫利誘外、無一事可以推行、本爲同情之人類、竟以爾詐我虞之故、愈分愈歧、愈歧愈裂、謀其利不正其誼、計其功不明其道、人格完全墜地、强盜小偷、騙子、不惜一身爲之、此種毫無同情之人類、當然正義不足以感之、不足以化之、所以正義之外、還有一種輔助正義之力量、

但是此種力量、是輔助的、不是中心的、以正義之力量爲中心、而輔之以生產力、製造力、以至結合而爲國防力、以光明坦白之懷、行之以至大至正之氣、柔而不屈、剛而不折、安內如是、攘外亦如是也、

刺汪案 上訴定期開審
高五分院傳票已送出

本報南京念四日電　刺汪案之兇犯余立奎、張玉華、賀坡光、胡大海、張國屏等一案、經首都地院判決後、余張等表示不服、向高五分院提起二審上訴、該院已批准、定念七日上午八時在京開審、傳票念四日送達各當事人、

財部准皖省發輔券

本報南京念四日電　皖省府以缺乏輔幣流通、特呈財部、請准由省銀行發行輔幣二百五十萬、經財部二十四日批復照准、惟限該項輔幣券祇准流通皖境、

京滇週覽報告書編輯委員會昨開會
七月底截稿八月底付印

中央社南京念四日電　行政院京滇週覽報告書編輯委員會、念四日下午在行政院開會、到褚民誼、趙祖康、衛挺生、薛次莘等、編輯十八人、由褚民誼、主席、議決要案、爲(一)考察五組、每組增副組長一人、(二)加聘季炳奎、律鴻起爲編輯、(三)報告書內容、依(甲)水利、工業、交通、(乙)政、軍、教、黨、法、(丙)社會、教育、衛生、新聞、(丁)農礦、(戊)財政、金融、商業五大類編製、(四)報告書定七月底截稿八月底付印、(五)向全體團員徵稿、(六)定念八日開全體編輯會議、至四時會議竣事散會、

中央合作指委會昨開會

中央社南京念四日電　中央民衆訓練部合作事業指導委員會念四日開第三次會議、到陳公博、壽勉成、王世穎、陳仲明、章元善、劉子亞、胡士琪、黃夢飛、張廷灝等、陳公博主席、議決舉辦黨員合作訓練、視察各省市合作運動、徵集設置各省市合作事業指導專員、三民主義之合作運動著述等案多起、

京合作金庫將成立

中央社南京二十四日電　京市合作金庫定七月一日成立、該庫資本一百萬元、分爲十萬股、由各區信用合作社等儘先認購、不足由農本局担任、

考選會昨開例會

中央社南京念四日電　考選委員會念四日開二四零次會議、決議司法部咨請舉行川滇黔司法人員臨時考試案、呈考試院核定公告、

中正醫學院招生

中央社南昌念四日電　中正醫學院經已籌備就緒、定本年暑期招收第一屆學生六十名、凡高中畢業者、均可與試、報名日期南昌七月一日、南京武昌七月念六日、八月二日起在三處同時舉行考試、九月十五日開學、

華北日駐軍 接管冀東偽組織

本報天津念四日電　田代赴長春結果、關東軍將冀東偽組織交歸華北駐屯軍、通州特務機關長由田代改派一方集權於殷逆汝耕、殷則取命於通州特機長、並擬擴大冀東、吸收冀察、冀東政費、縮減月支九百萬、大裁冗員、殷逆爲擴充保安隊、會來津請田代增加政費至一千元、

開發龍烟礦 迭商毫無結果

本報北平念四日電　開發龍烟礦商、因資金浩大、現仍由陸宗輿負責籌劃、原擬利用外資、因關係盤個經濟合作問題、迭商毫無結果、該礦舊股刻正清理恢復、開採尚無期、

蘇北皖北 走私極盛熾

本報徐州念四日電　蘇北皖北走私極盛熾、大有侵入江南勢、海關駐徐人員已加夜班查緝、

粵郵務協會通電 取消惠通偽組織

中央社廣州二十四電　粵郵務協會以惠通公司在天津東京線私運航郵、破壞我郵政主權、二十四日通電籲請全國郵務員工、一致奮起、作政府外交後盾、務達取消惠通公司偽組織之目的、

張自忠抵樂陵謁宋

中央社天津念四日電　張自忠二十三日由津南下、當日午後抵柴陵、謁宋哲元報告並請示一切、本週內卽可返津、

中央社北平念四日電　冀察政會政務處長楊兆庚、定念五日或念六日赴樂陵謁宋哲元、

幷槍決漢奸烏琪
潛入軍隊刺探軍情

中央社太原念四日電　此間念四日槍決漢奸烏琪一名、該犯受叛逆在津祕密團體指使、潛入軍隊刺探軍情、

司法院通令 嚴禁濫押刑事被告
除有必須具保情形應命具保 應兼採責保及限制住居方法

中央社南京念四日電　司法院以近來各法院及各縣司法機關、對於刑事被告濫行羈押者、事實上恐所難免、且有停止羈押者、亦每俟具體聲請始許可行之者、須知刑事被告、窮苦無告者居多、保證金固屬無力繳納、卽覓取殷實商舖等之保證書、亦復不易、馴致法律上停止羈押規定、等於具文、殊非矜恤人民之本旨、現在時交夏令、氣候漸熱、押所人犯擁擠、疾病死亡、在在可慮、亟應及早疏通、以重人道、該院特訓令司法行政部遵照、並通令各省高等法院院長首席檢察官、飭屬一體注意、嗣後對於刑事被告、除不得濫押外、其得停止羈押者、除有必須具保之情形時、應命具保外、並應兼採責保及限制住居之方法、以資便利、而符法令云、

趙戴文電請 撥款賑晉南旱災

中央社南京念四日電　晉省府主席趙戴文、念二日電復朱委員長云、振務委員會朱委員長助鑒、皓(十九)電奉悉、查本年晉南各縣旱災、現據報請振濟者、已有二十六縣、其中以芮城永濟平陸垣曲臨汾安邑解縣虞鄉等八縣、災情最重、麥苗枯槁、秋收成全無、間有極少水田、亦以天旱水涸、麥收僅及二三成、其次聞喜猗氏河津晉城萬泉臨晉稷山襄陵汾城等九縣、麥收至多者可有二成、夏縣榮河翼城新絳鄉甯吉縣石樓孝義趙城等九縣、被旱之村甚多、收穫亦不過二三成、現在各災區人民食粮不給者、約佔十之七、急待賑濟者共約六七十萬、哀鴻遍野、殊深憫惻、雖經本府一面飭縣貸放縣村倉谷、杯水車薪、一面籌備急賑、難濟於事、但以災區至廣、確數俟各縣查報到府、再行咨報外、除災民仍請俯念災黎、迅予撥款賑濟、俾免流離、無任企禱、山西省政府主席趙戴文養(念二日)、

中央社太原念三日電　何紹南與此間當局協商救濟晉南災黎辦法、已具有體商定、並電中央請撥款救濟、已並開何氏與此間當局商洽、由省方在可能範圍內、先行撥款急賑、省方正計劃辦理、何念三日飛返綏德、

川賑款開始發放

本報漢口念四日電　成都電、賑會息、川賑款經連續七次分發後、迄念四日止、據報已有一等災九縣、二等災念三縣、三等災一縣、俱於本月五日至念四日開始發放、餘各縣災情尚未接報告、

黔災賑後援會 舉行賑災遊藝會

中央社南京念四日電　黔災賑務後援會、自五月十六日組織成立、公舉何應欽爲會長、張伯羣谷正倫爲副會長後、對賑務積極進行、除向各方竊懇捐賑外、並訂於二十五日二十六日舉行賑災遊藝會、特請戲劇學校學員表演名劇威尼斯商人、並請有市府樂隊參加演奏、

中央社漢口念四日電　武漢川災救濟會、鑒於川災嚴重、待賑孔殷、除前由該會長蘇汰餘墊匯萬元外、念四日又墊匯三萬元、以宏救濟、

大阪華僑匯寄賑欵

中央社南京念四日電　滬慈善聯合會接大阪中華慈善會等團體、匯寄賑款一萬二千五百餘元、請該會代向災區散放、其分配指定川省七千五百三十元八角九分、晉陝甘豫黔各千元、

某方在津收買廢鐵

中央社天津念四日電　某方在津四郊、積極搜羅、兩月前鐵價漲至每斤二角左右、旋經當局查禁稍見落、近日來復又暴漲不已、聞收買者由一中外洋行出名、其資本達三百萬元、收買後在津溶化成錠、裝箱運回、

上村田尻等抵平

中央社北平念四日電　日外務省東亞局第一課長上村、念四日午十一時半由津抵平、日駐華大使館一等參贊田尻同來、卽日下午在日使館與參事官加藤、參贊草野島津等懇談一切、駐張垣日領中根念四日晨亦抵平參加談話、上村留二日將赴東北、經朝鮮返日、田尻俟上村離平後、卽飛滬、

中央社天津念四日電　日駐華大使館書記官田尻、念四日晨由津赴平、並得轉往通縣考察、定本月底返滬、候謁川越報告一切、

陝北安定縣 南溝島冰雹爲災
面積延至七十餘里 夏麥田禾根苗不留

中央社綏德念三日電　陝北安定縣屬南溝島、念二日忽降冰雹、至五小時之久、大者如卵、厚約尺許、面積延至七十餘里、夏麥田禾根苗不留、尤以郭家坪一帶、遭災最重、人民大起恐慌、紛紛逃往鄰縣行乞、

王用賓 昨視察嘉興嘉善

中央社杭州念四日電　王用賓自八日由京來浙視察司法、念四日晨由新昌過蕭山、視察後渡江至杭三廊廳、卽改乘火車赴嘉興嘉善視察、定念四日晚仍趁滬杭末班車來杭、念五日卽沿京杭國道返京、

和使館祕書包斯調滬

中央社南京念四日電　和蘭公使傅思德近照會外部、以駐京該國使館祕書包斯本調赴滬、定念九日離京、所遺職務、由祕書魏德接替、魏德定九月上旬來京、

暹外部政務官 吶春昨抵京謁陵

中央社南京念四日電　暹羅外交部政務官吶春氏、於念四日上午七時偕同余銘凌永抵京、到站歡迎者、計有中暹協會代表王志遠廖烈進等多人、旋卽赴國際聯歡社共用早膳、十時由余廖兩氏領同謁總理陵園、並獻花圈致敬、旋遊覽觀光京中名勝、下午五時謁王外長致敬、茲悉中暹協會已定念五日下午開會歡迎、聞吶春因公忙、不能在京多勾留、俟事畢卽赴滬候輪返暹、

吳醒亞公葬會成立

中央社南京二十四日電　故中委吳醒亞、前由國府明令公葬、墓地已由其家屬擇定首都白龍山市公墓區、中委陳立夫張道藩洪蘭友等二十四日午邀吳氏友人共商公葬事宜、當決定成立公葬委員會、聘葉楚傖蔣作賓何成濬等五十四人爲委員、並推陳立夫張道藩洪蘭友爲常委、張劍鳴爲總幹事、羅剛石信嘉爲副幹事、公葬九月初舉行、日期由吳家屬擇定、

時人行踪

▲鄒魯(廣州)鄒魯念四日上午在韶遊覓南華寺後乘車南返、下午四時念分抵廣州、

▲葉楚傖(本市)中央黨部祕書長葉楚傖、於前晚出京、昨晨(念四日)七時抵北站下車、卽返私寓休息、午後應邀向集訓學生演講、

▲宋子良(本市)宋子良前赴平視察國貨銀行北平分行行務、並入協和醫院檢驗身體、刻已事畢、乘坐滬平通車返滬、昨晨(念四日)七時四十分抵此、

▲賀衷寒(本市)中委兼軍委會政訓處處長賀衷寒、奉命出國考察、業於日前抵滬、定今(念五日)晨乘義郵康特羅梭號、啓程赴義轉德及其他各國考察、

▲方治(開封)方治念三日上午訪劉峙電商震方覺慧等詳談、午應方覺慧宴、十二時半向民國日報職員訓話、

▲劉爲章(南京)劉爲章二十四日到京分謁何應欽程潛等請示、劉出國護照已由軍委會代向外部簽發、定月底出國考察、

▲戈定遠(本市)戈定遠氏前日(念三日)公畢由廬轉潯、乘坐中航機返滬、

▲梁漱溟(重慶)梁漱溟來川講學將畢、念四日赴江津應平教會講演後返渝、定念八日飛漢轉平返魯、

▲張伯苓(天津)張伯苓念四日晚九時由津搭平滬通車赴滬、參加念六日舉行之約翰大學畢業典禮、

▲鄭寶照(廣州)國米運銷次察團團長鄭寶照率團員一行十三人、念四日三時由港抵省、

魯韓電政院報告 烟台扣留私糖案

本報濟南念四日電　韓復榘電烟台專員張奎文及駐軍、對烟台扣留私糖案注意、並協助一切、韓並電政院及外部報告、頃接復電、對處置辦法甚圓滿、

平禁公寓男女同居
警察局重申前令

本報北平念四日電　警察局念四日重申前令、禁公寓男女同居、

津商會 請緩徵所得稅不准

中央社天津念四日電　津商會前呈財政部冀察政委會、請予緩徵所得稅、財部日前已批示各商號、應一律照繳、冀察政委會念四日亦令所得稅辦事處照常開徵、並令商會領導商民應盡納稅義務、

偽滿實行五年計劃

中央社東京念四日路透電　日「滿」國內一般輿論、對於日「滿」政府所擬定之五年工業計劃、極爲注意、「滿洲國」之五年計劃、現已開始實行、其全部費用約需日金二十三萬萬元、而日本在自一九三八年至一九四三年之間費用總額、將達九十萬萬元云、

陳麗珍被殺案 港警捕獲四兇犯

本報香港念四日電　先施監督陳麗珍被殺案、港警先後捕獲梁旺古華德李福蒼三人、梁古均失業、李爲先施化裝品製造廠司理、已先後控案、控李同謀行兇、控梁古直接行兇、警方欲捕餘黨、初守祕密、今始宣布、今午再在新界捕一人、

蓉軍分校 第二期明日畢業

本報漢口念四日電　成都電中央軍校蓉分校第二期、定念六日舉行畢業禮、軍官團警屯墾三班、千一百餘人、將分發川黔各機關部隊服務、土木交通兩班千三百餘人、尙須補習兩月軍事教育、開續辦三期、日期俟川康整軍辦竣再行確定、

閩浙贛皖邊區 殘匪將全部蕩平
匪巢被國軍全佔

中央社福州念四日電　閩浙贛皖四省邊區殘匪、迭經劉主任建緒督率部隊嚴密圍剿後、大小股匪已次第就殲、刻各處匪巢、已悉被國軍全佔、殘匪不堪一擊、短期內可將匪全部蕩平、劉氏特分電蔣委員長及省府報告、按邊區歷次戰役、共獲大小匪首一四零名、匪兵一四六八名、斃匪首六一一名、匪兵三二五零名、獲匪槍一一五八架、輕重機槍七挺、其餘地方民衆零星所獲匪槍亦不少、正在清查中、收容招撫投誠匪一三八四名、保甲組織大致已辦竣者有五四縣、黃道黃立貴等匪部及劉英殘部、大多南竄、現正與蔣鼎文主任協同會剿中、

西南民航公司 巨型機即加入飛航

本報香港念四日電　桂林電、西南民航公司前向美國史汀遜廠購到巨型機三架、現已裝配完竣、日內卽加入飛航廣河(廣州到河內)廣邕(廣州到南甯)各線、又龍州機場面積過狹、巨型機不便升降、該公司已呈准桂省府、將該機場四週拓廣五百英尺、現正趕修中、

寶成鐵路航測將竣

中央社西安二十四日電　寶成鐵路穿越秦嶺線、連日航測、日內可竣、繼續向南航測鳳縣至略陽段、參謀本部派測量組長范瑾、率測量員等六十餘人及儀器等、定七月中來陝、協助整理航測圖表、陝省府已通令沿線各縣、妥爲保護、

▲漢白路安白段七月杪興工

中央社西安念四日電　陝漢白路安白段總工程司黃慶慈、來省謁雷寶華、並請示安白段施工辦法、招商包工、並增設第三測量隊、均已竣事、黃定二十六日返安康、工人萬六千名、卽赴工地、七月杪興工、沿線兵民工數萬人、參加担任六二公里、土方工程可望於年終告竣通車、

平漢路黃河橋工
現正籌劃年底可開工

中央社鄭州念三日電　平漢路局長陳延炯念三日由漢抵鄭視察、當晚轉焦作視察道清支線、據陳氏左右談、陳局長在焦作視察後、將北上沿線視察、約月底返漢、許禹支線與黃河鐵橋工程、現正籌劃、本年底卽可開工、

濟聯路八月初開工

中央社濟南念四日電　膠濟路委員會宋若愚念四日由京返濟、據談、濟聯路理事會一切章則、已經鐵部批准、理事會預計七月十日前可組織成立、關於開工日期、卽於第一次理事會議中決定、推測約在八月初、鐵部担任之二百萬工款、卽陸續撥發、

京津平青保 長途電話明日通話

中央社保定念四日電　交部所辦之京津平京青京保四線長途電話、定念六日一律通話、京保線定念六日晨七時至九時在省府舉行通話儀式、先由何部長與馮治安萬福麟通話、然後由熊次長俞部長等依次與馮萬及各廳委通話後、正式開放、馮治安現在平、屆時將由民廳長張吉墉代、又冀省長途電話當局、決撥歸保安部管轄、專員區電話將積極完成、阜保段(保安至阜城)已裝竣、念四日午與其景縣區專員行通話禮、聲浪清晰、其他保石段(保定至石莊)幹線、現亦積極架設中、

粵海關 五月份稅收統計

中央社廣州念四日電　粵海關監督公署所屬之九龍粵海拱北江門三水五關、本年五月份出入口關稅統計共收國幣二百一十二萬零一百七十四元二角六分、

推進民衆讀書運動 供給民衆系統讀物

民衆基本叢書

呂金錄主編 編輯者五十餘人

本叢書係根據下列三大目標而編成：（一）引起民衆的讀書興趣，（二）供給實用智識，（三）使民衆可以無師自通。第一集一百六十冊，內容計分讀書指南、公民修養、社會、法律、語文、自然、衛生、實業、歌謠、諺語、詩歌、劇本、游戲、寓言、故事、小說、傳記、史地等十六門類。材料的支配，於智識興趣，雙方兼顧。全書用淺顯流利的語體文。所有生字成語、術語、史實等，都加注解。正文單字，遵照教育部令，一律附加注音符號，兼標四聲。凡是讀完識字課本和同等程度的人，採用本叢書，均可自力閱讀，無師自通。不論用於都市或農村均極合宜。除第一組八十冊前已出版外，茲續出第二組八十冊。全集至此出齊，具有完整系統。特價發售，更期普及。

第一集續出第二組 全集出齊 發售特價

第一二組各八十冊 每組定價一元三角五分 特價一元 以上特價辦法均自六月二十日起至十月十九日止 函購另加郵費

每種購滿五十份 照定價七折實售

第一集第二組子目及定價列下

（書名）（定價）

▲讀書指南 怎樣查字典……三分
▲公民修養 怎樣做公民……三分 民族主義淺說……三分 民權主義淺說……三分 民生主義淺說……三分 建國大綱淺釋……二分 地方自治淺說……三分 古語淺釋……二冊各二分
▲社會 中國民族小誌……三分 華僑小誌……三分 中國禮俗……三分 西洋禮俗……三分 民衆團體……二分
▲法律 訴訟常識……三分
▲語文 注音符號……二冊各二分 書信……三分 契據……三分 柬帖……三分
▲自然 太陽……三分 星……三分 自然界的四季……四冊各三分
▲實業 養牛……三分 養蠶……三分 養魚……三分 油桐……三分 果樹……三分 種樹……三分 蔬菜的種法……三分
▲詩歌劇本 出路……三分
▲遊戲 通俗謎語……二分
▲故事 平安之路……三分 無母兒……三分
▲小說 古城會……三分 柴桑會……三分 火燒赤壁……四冊各三分 甘露寺回荊州……三分 齊天大聖……三分 兩界山……三分 人參果……二冊各三分 蓮花洞……三分 唐秀才飄洋……二冊各三分 女兒國……三分 盜嫦……三分 寶刀倫甲……三分 滸安洲……三分 青龍山……三分
▲傳記 牛頭山……三分 朱仙鎮……三分 風波亭……三分 孔子……三分 孟子……三分 岳飛……三分 華盛頓……三分 林肯……三分 孫中山……三分
▲史地 世界地理……二冊各三分 世界歷史……二冊各三分 新西遊記……三分 日本國……三分 中國地理……二冊各三分 中國歷史……二冊各三分 中國近代史話……二冊各三分 中國的邊疆……三分

第一集第一組書名及定價另詳書目承索即寄

商務印書館印行

503

科達西藥廠無限公司以「紅葉」RED LEAF「眞善美」JEANMAY「玲瓏」LINLUNG爲花粧品之商標緊要啓事

本廠以上述三商標爲第三類香料香品之商標爲第五類洗刷膏沃料品之商標目下已在進行中凡會以上述三商標爲上述三類之商標者祈於登報日起三日內將已出之貨品及廣告來本廠發行所證明否則逾期概不受理倘有糾紛本廠不負責任特此聲明

上海殯儀館股份有限公司股東常會通告

本公司訂於國曆七月二十五日（星期日）下午二時在徐家匯路八三八號召集第三屆股東常會報告上年營業狀況及賬略並改選董事監察人屆期務希各股東蒞席與議除函達外特此通告再股東會前一個月內暫停過戶併此聲明

華東煤礦股份有限公司召集第六屆股東常會公告

茲定於七月二十五日下午二時在上海四川路三三號本公司總事務所舉行第六屆股東常會屆時務請各股東隨帶入場證蒞會爲荷除分函通知並附送入場證外特此公告又自公告之日起至開會日止照章停止股票過戶併請注意 董事會啓 二十六年六月二十四日

寰球中國學生會英文暑期班招生

（一）組織 分晨夜兩組 （二）授課時期 即日起上課 （三）課時間 晨班上午六時五十分至八時五十分止夜班下午七時至九時（星期日休息） （四）學費 每班四元兼兩班者減收一元 （五）校址 上海卡德路一九一號 電話三一一六四 章程備索

校長朱少屏訂

楊薰律師受任樹本綢廠暨經理孫瑞成君常年法律顧問並代聲明

本律師茲受任上開當事人聘爲常年法律顧問如有侵害該當事人營業信譽及其他一切法益者本律師當依法保障之再據該當事人稱本廠開設於明路逵昌里十九號至廿三號受盤孫嘉記綢廠改名爲樹本綢廠即日起正式營業恐未週知委代聲明等語據此合代聲明如上

事務所河南路五二五號三樓十七號 電話九四二六六號 住宅白克路人和里念三號 電話九二八〇五號

吳華泰律師代表公平洋行地產部警告陳朗如慶盛米號啓事

頃據敝當事人公平洋行地產部代表來稱前由陳朗如承租西門路桂五坊沿街卅四號卅六號房屋開設慶盛米號欠租金爲數甚巨屢催不付今突然宣告清理除延請律師依法追訴外並請代表登報警告速來清償屬非法除委託前來據此合代警告如上

朱和復律師代表韓梅生遺失借據作廢聲明

茲據上開當事人韓梅生又名善根素係安分度日以前經商略有負債務均經理直一切借據遺失茲恐有人拾得有其他作用意圖不法利益爲此委請律師代爲登報聲明遺失作廢如有人藉此索詐等情請求徹究等語前來據此合代聲明如上

朱和復律師代表張寶釆推 嚴國材受盤通告

茲以上開當事人同稱現經將朱煜生寶記鐘表號生財存貨交割清楚推前後一切責任各別担負除立據委請證明外合再委代通告如上

黃翰律師代表徐關龍 浦慧英聲明兩願離婚啓事

案據上開當事人稱兩造結婚以來意見不合今兩願意離婚嗣後男婚女嫁各不相干除另訂離婚書據委託律師證明契約外爲再委託代表登報聲明如右

事務所愛多亞路中匯銀行二樓 電話八一七九四

王恆頤律師代表正大祥興記壽衣號黃鎮記推 諸惠記 志記受股聲明

上海南市肇嘉路三三號正大祥興記壽衣號業主黃鎮東名下股份因無意營業自願推與諸惠記志記爲業至以前一切權利收盈虧並推讓以後由諸惠記志記接手續業已交割清楚嗣後該號營業盈虧以及人欠欠人概由諸惠記諸志記負責與黃鎮東絲毫無涉由黃鎮東挽同中證繕立推股據當場銀據兩交外特委請貴律師一併代表登報聲明等情前來合亟據情代登民新兩報聲明如上

李令通律師代表周陸氏聲明預立遺囑

茲據上開當事人來所聲稱氏爲免除身後糾紛起見於上年十二月十六日邀同親屬到場證明預立遺囑載明身後所遺財產均歸獨子保初繼承恐親友未週知特委請貴律師代爲登報聲明等語前來據此合代登報聲明如上

事務所仁記路一〇號 電話一三八五八

通告恒豐里房客

國華熱水瓶廠 雙輪商會 大陸公司

查本公司租賃閘行路恒豐里房屋自廿四年四月份起積欠租金爲數甚鉅今且潛逃無蹤本公司即將房屋收回如不於四天內如數前來付清否則本公司即將房屋內所有物件全數估價拍賣抵償欠租如有不足仍當依法追償

注意

中一信託公司啓 廿六年六月廿四日

源昌當推 源茂提莊受 盤聲明

茲因龍門路源昌當全部當貨推與源茂提莊管業並清理該當未滿各貨取贖事宜即日雙方已銀貨兩交清楚各無異言自推受盤之日起關於源昌當以前人欠欠人以及代人担保等情概歸源昌當自行理楚與受盤者源茂提莊無涉除立據外特登民報鄭重聲明如當戶取贖源昌當未滿之貨請向就近倍開爾路五百十一號仁安當取贖可也

退保聲明

顯考澄源府君諱亦山於本年五月卅一日棄養所有生前爲親友等担保一概作爲無效誠恐因錫庚等年幼不克負荷特此登報聲明或諸口頭希諒

棘人賈彰庚 錫庚 壽庚 由庚 謹啓

楊陞雲率子德芳向黃如蘭及其女公子蓉歡女士爲解除婚約道歉啓事

余楊陞雲次子德芳於民國十四年由余與黃如蘭兩家憑媒訂婚近以小兒長成年已達法定婚姻得由自主致男女意見各衷一是而小兒時發齊大非偶引以爲憂且該女士品學兼優小兒又恥不相若謂與其既婚而悔不若未婚而解余因徇小兒之請乃持此意挽原媒向坤宅疏通果蒙諒解得予通融除已於六月十二日雙方集合解約外合再登民新申報四報以昭事實即向黃如蘭先生暨其女公子蓉歡女士作爲道歉

老刀牌香烟

盛行最久

CG-205

退保聲明

謹啓者先父其祥公於國曆六月十九日一病逝世所有生前在外與人作保不論書面或口頭一切担保自登報日起一概作爲無效諸希 各親友原諒爲荷 棘人沈鑑豐敬啓 民國念六年六月念二日

京滬 滬杭甬 鐵路管理局車務處徵取候補車務人員通告

本處定於七月一日招考候補車務人員，規定辦法如左：一、名額：正取一百名，備取二十名（男性）。二、程度：高中或同等學力，能耐勞苦工作者。三、年齡：十八歲以上，二十五歲以下。四、考試科目：國文，數學，常識，英文。五、報名：（甲）地點：上海北站車務處計核課。（乙）日期：六月二十三日起至六月二十九日止（星期日除外），每日上午九時至十二時，下午二時至五時半。（丙）手續：投考者須（一）親自塡寫報名單，（二）繳驗證明文件，（三）繳四寸半身相片二張，（四）報名費一元，錄取與否，概不發還。六、考試：（甲）日期：七月一日上午八時至十二時。（乙）地點：徐家匯交通大學。

京滬滬杭甬鐵路管理局車務處啓（江・一六・）

京滬 滬杭甬 鐵路管理局更訂客票價目廣告

本路定自中華民國二十六年七月一日起，京滬綫及滬杭甬綫暨代管蘇嘉綫客票價目，一律改訂，屆時除將新訂之京滬綫滬杭甬綫及蘇嘉綫客票價目表張貼沿綫各站及各車外，務請旅客注意，詳細客票價目，請向各站問訊處（南京站電話三一二二二，上海北站電話四六六七七，杭州站電話一六六〇）或服務處訊問。

京滬滬杭甬鐵路管理局啓（江・一七・）

京滬 滬杭甬 鐵路招標承辦武進站零用品攤廣告

㈠投標人欲知該項詳細辦法須向武進站購閱投標書，該項投標書，每份國幣一元。㈡投標書連同押款，須於六月三十日午前送上海北站車務處營業課查收。㈢定於六月三十日下午二時半在上海北站車務處第二會客室當衆開標。

京滬滬杭甬鐵路管理局車務處啓（江・一八・）

賴義碼頭垃圾碼頭工程招標

茲有黃浦江左岸賴義碼頭，，碼頭工程，須招商投標承辦，凡在本局登記及格之甲乙丙等營造廠願投標者，可自六月念三日起，至市中心區本局，繳納圖樣費五元（無論得標與否概不發還）領取圖樣說明書閱看，倘有意承辦，再繳投標保證金一千二百元（六月念八日以前可繳支票念九日起須繳現金或即期銀行本票）領取標單標封等，照章投標，准於六月三十日下午二時在本局當衆開標，特此通告。

上海市工務局通告第三一〇號

上海市財政局通告 第二七二號

民國廿三年上海市市政公債第三次還本抽籤，業於六月廿三日舉行，所有中籤債票，定於六月三十日起，由中央、中國、交通三銀行開始付款，茲將中籤號碼列下，特此通告。

計開（如有刊印錯誤仍以本局號碼單爲憑）

中籤號碼（五千元債票號碼三十四個） 1 7 9 24 54 58 61 65 79 87 101 119 123 129 130 178 190 194 197 210 215 218 224 228 243 247 257 271 272 288 305 311 426 427

（一千元債票號碼九十七個） 2 8 9 13 21 82 38 43 45 70 76 91 105 123 124 134 141 144 150 170 203 209 220 235 240 253 268 273 278 282 293 294 317 339 368 419 427 486 555 556 568 577 593 605 609 624 626 627 648 679 696 706 722 724 734 740 761 762 779 792 808 811 826 843 844 869 871 876 877 894 896 909 920 934 965 973 984 1035 1038 1061 1077 1081 1087 1096 1111 1114 1120 1129 1150 1152 1174 1179 1184 1190 1199 1206

（一百元債票號碼一百三十個） 1 21 24 30 31 53 58 68 78 91 93 95 105 109 131 170 185 196 202 222 255 260 297 298 312 314 315 328 334 423 428 444 466 483 516 523 529 550 553 577 585 595 604 611 617 623 651 668 677 683 694 717 733 734 750 753 761 764 774 807 831 833 838 841 842 850 878 882 885 889 909 913 934 938 974 980 986 993 1000 1005 1010 1023 1043 1052 1068 1069 1079 1092 1101 1128 1166 1187 1203 1237 1270 1271 1273 1285 1189 1310 1317 1323 1329 1331 1345 1357 1359 1360 1363 1398 1399 1401 1404 1426 1442 1445 1451 1458 1469 1479 1497 1503 1511 1543 1546 1560 1561 1578 1579

中華民國二十六年六月廿四日 局長徐桴

創導半月刊 第四期 六月念日出版

對全國智識界一封公開訴訟……別士
中國民族之偉大……蔣維喬
評儲力運動……蔣靜一
助貢獻於學生集訓者……雷錫齡
從林銑十郎到近衛文麿……葉翔之
建立太平洋集體安全制度之必要……蔣震華
美國最近對華活動的趨勢……周成堂
歐洲五强國之陸軍……趙漢卿
中國實施所得稅之切要……王潔野
今後南京市的幾個建設政策及其實際問題……董修甲
東北義州的賀克恭先生……王孝魚
印度的新甘地（人物誌）……藻玄
科學新聞（七則）……成之
雨路雨路的勝利（小說）……修譯
日本人批評日本人（話香）……修白
漫畫（四頁）

編輯部：創導社（南京淮海路韜園十五號） 總經售：中國圖書雜誌公司（上海四馬路三八〇號） 零售：每期國幣一角 預定：半年一元一角 全年二元

德義退出監察計劃
英蘇均大感不安
義國反對所任監察區域 將由英法海軍代行監察

★中央社莫斯科念四日哈瓦斯電　德義兩國確立退出西班牙海面監察計劃之後、蘇聯人士均極震動、並以爲英法兩國對於此事直接有關、較蘇聯爲甚、自應表明其立場云、

中央社倫敦念四日哈瓦斯電　德義兩國政府聲明退出西班牙海面監察計劃之後、德國方面、又復宣布各該國軍艦、仍當留駐地中海、並決用種種適當方法、保護各該國船舶、俾勿受瓦倫西亞城布爾希維克主義派之攻擊、**並聞義國軍隊又有一萬員名·在西班牙南部馬拉加港**（現在國民軍手中）**登陸**·此外**謠傳德國對於捷克·亦將立即有所行動**·凡此種種、均使英國各報爲之不安、孟却斯德指導報載稱、「按之德國外長牛賴特所提出之保證、德國行動、將以退出監察計劃爲限、準此該國對於西班牙共和政府似不致採取嚴峻行動、然則德國軍艦四艘、自直布羅陀海峽、開入地中海果何爲乎、溯自西班牙內戰爆發以還、西班牙問題、實與歐洲一般局勢、息息相關、牛賴特外長所提供之保證、苟其用意、確在表示德國政府、對於西班牙局勢採取溫和政策、則該國是否將在歐洲其他部份、採取較爲積極之政策乎、德國各報、日前由官方授意、對於「素琪爾」（德國僑民受捷克警察虐待）事件、激烈攻擊捷克、今復發生「萊比錫」號事件、此**外牛賴特外長訪問英國之行·不僅展期·實際上且已作罷**·又關於蘇俄國內最近所發生之事變、德國方面認爲蘇俄實力業已爲之瓦解、凡此種種、不無蛛絲馬跡可尋、此吾人所由深滋疑慮也、要之、德國今後所可採取之態度、不外（一）覺悟、惟有保持溫和態度、始爲正當、（二）對於西班牙內戰採取強硬手段、俾國民軍得以迅速獲勝、（三）在某種限度內、採取強硬手段、藉以削弱整個不干涉制度之力量、（四）對於西班牙時局佯示溫和、俾在歐洲其他方面、如捷克、奧國兩處、有所行動是也」、

中央社羅馬念三日電　按之負責方面消息、西班牙海面義國各軍艦奉有政府訓令、業已退出西國海面監察計劃、消息靈通人士頃宣稱、義國在西班牙方面置有重要利益、以致各該軍艦仍當留駐西國海面、今後若受襲擊、自當立即加以報復、惟德義兩國軍艦前所監察之區域、若由英法兩國海軍代之行施監察、則將加以反對、義大利政府、現委考慮、倘有他國船舶裝載志願兵或軍火接濟西國政府軍、或當有義國軍艦、出而攔截、至於德國他日若對西國共和政府行施報復手段、義國是否出而參加、雖不可知、但據官方人士聲稱、德義兩國按之柏林羅馬政治軸心、仍當維持聯繫關係、又謂義國仍當出席倫敦調整委員會、並賡續遵守不干涉協定所載各項約束、但以其他各國亦予以遵守爲條件云、

中央社葡萄牙國南部拉哥斯港念四日哈瓦斯電　德爾巡洋艦「希爾上將」號、「紐倫堡號」「卡爾斯路」號三艘暨驅逐艦三艘裝油船一艘、頃已開抵本港、即將駛往地中海、

西國民軍要求 承認爲交戰團

★中央社倫敦廿三日路透電　英下院今日問話時、外相艾登聲稱、渠已接到薩拉蒙加當局來文、陳述種種理由、要求承認其爲交戰團體、英政府刻正考慮之、但不擬立即改變其對於此事之態度、渠又接到一文、答覆英國關於英艦獵人號爲水雷轟炸事之抗議、據稱英艦獵人號觸及埋於領海內之水雷、此說與獵人號所呈報之事實、顯相逕庭、英外部現方考慮應付步驟、前次抗議文中保留要求賠償損失與撫卹遇難艦員之問題、英政府曾請西班牙國民軍領袖弗朗哥將軍、注意海牙公約、禁止在敵方口岸外埋置水雷、以期阻塞商航交通之條文、關於國民軍扣留英船貨物事、駐西英大使刻正催促薩拉蒙加當局、對其將英船所裝貨物卸去運往內地之行爲、加以說明云、

美對歐洲局勢 態度仍未變更

★中央社華盛頓二十四日哈瓦斯電　關於德義兩國退出西班牙海面監察計劃一事、國務院發言人頃宣稱、美國對於西國內戰及歐洲一般局勢所採態度、並不爲之改變、現行中立法所載各項限制條款、除僅對西國內戰當事雙方賡續實施之外、暫亦並無擴大實施範圍之意、但若德義兩國直接干涉西國內戰、則中立法各項條款或將施諸德義兩國、惟即使發生此種情勢、要亦未必於各該國出於初步戰爭行爲之後、逕即對之實施中立法各項條款、蓋戰爭狀態、事實上是否存在、尚有待於證明、而在調查期間、國務院亦儘可在外交上向各關係國行使壓迫、俾得覓獲和平解決方式也、

中央社柏林念四日哈瓦斯社電　德國退出監察計劃之後、外傳美國大使陶德曾就西班牙問題、向德國外長牛賴特有所進言、美國大使館方面頃切實加以否認、

英工黨議員 抨擊政府
工部大臣爲政府辯護

中央社倫敦念三日路透電　英下院工黨議員、今夜因國聯國際勞工組織事、對英政府大加抨擊、工部大臣白朗起而爲政府辯護、謂英政府對於國際勞工局、曾予以種種贊助、人莫能責政府漠視勞工局工作、英政府所批准之公約、數達三十、除西班牙外、歐洲各國所批准之公約、從未有如英國若是之多者、此乃英國所可引以自豪者也、再國際勞工組織之一般贊助問題、與每週四十小時提案之特殊贊助問題、二者必不可混爲一談、渠爲工部大臣、對於國際勞工組織主持公道與改良社會之觀念、自當予以極同情之考慮、但未有穩健根據之政策、本身既不完全、而其所擬辦法、又不能爲英國任何實業公會所贊同者、則渠不能謂英政府願接受之也云、

波國務總理辭職 總統未予接受
主教違抗總統命令

國民海通社華沙念四日電　波蘭大總統莫錫基、昨日接見國務總理史克拉哥斯基、史氏因最近薩比哈大主教之爭執、提請辭職、莫氏未予接受云、

中央社華沙念三日哈瓦斯電　莫錫基總統近因已故軍政部長皮爾蘇斯基上將靈柩移厝問題、與克拉哥維省總主教薩比哈發生爭執、國務總理史克拉哥斯基將軍、甚至因此向莫錫基總統提出辭職、當爲總統所挽留、事緣皮爾蘇斯基上將之靈柩、向係停厝於伐凡爾大教堂內、薩比哈主教最近忽請政府以之遷入「銀鐘樓」內、但該處塋地尚未完工、莫錫基總統因而要求薩比哈主教、暫緩出此、當爲該主教所拒絕、史克拉哥斯基總理開訊之餘、即向莫錫基總統提出內閣總辭職、謂「關於宗教問題、波蘭一公民（指薩比哈主教）竟敢違抗元首命令、內閣未能加以阻止、自當引咎辭職」云、據可靠方面消息、薩比哈主教所由要求將皮爾蘇斯基上將靈柩遷出伐凡爾大教堂者、乃因羅馬尼亞國王卡羅爾、亦即該國希臘正教教長日內即當前來華沙、參觀伐凡爾大教堂、屆時當舉行盛大典禮、加以招待、上將靈柩停厝堂內、諸多不便、關於此層、內閣會議對於史克拉哥斯基總理所持態度頃一致加以贊同、但仍當請求教廷駐波蘭公使赫隆主教、從中斡旋、

眞理報總編輯 拉遜克傳已釋出
仍迫匿名撰社評

國民海通社華沙念四日電　此間報紙載稱、數月前以特洛斯基案被捕之蘇俄眞理報總編輯拉遜克、現已開釋、放逐某鎮、爲蘇維埃報紙撰述社論、該地近因大批逮捕報人、極感新聞記者之缺乏、拉氏所撰社評、不許署其眞名、因此次開釋、僅係暫時性質、須俟十月始能特赦、至蘇聯政府所以釋放拉氏原因、係拉氏之證據、幫助杜嘉契夫斯基案之破獲云、

法參衆兩院 對新閣表示歡迎
緊張空氣趨於緩和

中央社巴黎念三日哈瓦斯電　旭丹內閣昨日成立之後、現定本月二十九日、首次出席參衆兩院、頃據衆議院休息室方面所得印象、衆議院大多數議員、屆時當向旭丹內閣表示歡迎、例如衆院左派各黨代表團、本日午後舉行會議時、即會通過社會黨議員呂曦所提出之動議案、內稱「新內閣決定以人民陣線多數黨爲後盾、並賡續推行人民陣線政綱、吾人自當加以贊助」云、至參議院休息室方面、對於閣潮迅速解決、亦復表示慶幸、接新總理在參議院聲望素著、而新內閣中達拉第蟬聯國防總長、台爾博斯蟬聯外長、駐美大使鹿萊任爲財長、則尤爲各參議員所一致贊同、總之前數日之緊張空氣、今日趨於緩和矣、

日陸省向企劃廳提出
工業五年計劃草案
總計需費日金九十萬萬元 擬於一九三八年開始實行

中央社東京念四日路透電　陸軍省已將需費日金九十萬萬元之工業五年計畫草案、提出內閣之企畫所、擬於一九三八年開始實行、俾至一九四三年日帝國之工業製造能力可增高三倍、查上年全國工業產品、約達日金一百二十萬萬元、草案內謂、自一九三八至一九四三年之國防經費、連海軍在內、共需一百十萬萬元、軍火一業、至少需五十萬萬元、爲應付此項巨大支出起見、必須將工業製造能力、增高三倍、並須注重重工業、再航空、造船與機器業之發展、必須添置五萬萬元之設備與機器、其中一大部須由德意志等國輸入、故在今後二三年內、入超仍將繼續向上、案內並以爲數種工業、須由國家統制、至若干程度、

同盟社東京念四日電　陸軍省之產業五年計劃、提出僉劃廳、希望政府早將審議、定期實施、陸軍當局考慮自昭和十三年至十五年、五年間之陸海軍充實軍備計劃、測定擴充生產力與確保資源之必要限度、而製成此計劃、其數字的基礎、有如次數點、（一）自昭和十三年至十八年之國防計劃（包含陸軍國防準備六年計劃與海軍第三次補充計劃）之經費中、最少五十億元使用於軍需工業、日本工業之生產力、消費此項巨大經費、須要擴大至現在之生產力之概算爲一百二十餘億元、昭和十八年須達此三倍程度、（二）爲國防計、應要擴張之生產力以重工業化學工業爲中心、而於五年計劃之前半期、製作由輕工業向重工業爲一大轉換之基礎、即在此期間整備航空工業、汽車工業、造船工業之發展上必要之各種機械、而其不足原料、須由國外輸入、故此兩三年內、尚不免有輸入超過、三、算出每年出產國防上必要之物資及軍需品總數量、並明示培養生產力之限度、即陸軍在其國防整備十二年計劃之前半年期六年間、整備作戰資料、改善設備、以完成國防力、爲此目的所必要之生產力、原料等擴充範圍、均有具體數字算出、上項計劃中更有中小商工業之發展及農、山、漁村之更生政策、全體計劃所要資本總額爲九十億元云、

積極訓練技術人才

中央社東京念四日電　日本因各項工業生產力之積極擴充、故中級技術人才、頗感缺乏、目前全國在文部省管轄下之工業專門學校、總計爲十六所、每年畢業學生、約在二千五百人左右、上述各專門學校、本年所接公司與工廠聘用新畢業生之申請書、平均七倍於尋常年度、各專門學校所接最多申請書者、竟達較尋常多二十倍之紀錄、文部省因鑒於此種局勢、儘量舉行試驗、以增加技術人才、惟因預算之限制、創設新專門學校、極感困難、故已擬有一種計劃、將各專門學校之班級、予以增加、並擴充中學校選科之範圍、鼓勵各中學校學生專習一種技術、俾經一年之訓練後、即能僱用上述方策、表示擴充生產力影響之廣大、及各項既有機構之不適合於嚴峻擴充云、

比總理抵美 總統將予接見

中央社華盛頓二十三日哈瓦斯電　比國國務總理齊蘭、日前來美、在紐約小作勾留、已於本日午後四時四十五分到達此間、日內將由羅斯福總統予以接見、

日圓危機甚嚴重
第五批黃金將運出

中央社東京念四日電　自今年三月起、日本裝運至紐約之四次黃金、已於本月念三日裝運竣事、總額約在二萬一千萬圓左右、據細查日本國際貿易狀況、今年上半年輸入貨物中約百分之八十爲原料化學品機械及其他軍火工業之必需品、而本年下半年、上述物品需求難以減低、即令本年入超總數多少可由較大之出口數量及本年下半年貿易以外之無形收入相抵消、惟其抵消之數量、亦不甚鉅、是故大藏省現擬在最近將來、第五次輸出黃金、其數約在四千萬圓或五千萬圓左右、並希望本年輸出黃金總額不致超過二萬五千萬圓、惟是否能敷國際支付、及保持日圓外匯率、極屬疑問、即令黃金輸出總額限於二萬五千萬圓、其數亦已超過本年日本產金最高額、（查日本產金最高額爲一萬七千萬或一萬八千萬圓、故已超出八千萬或九千萬圓）、因此日本黃金問題及日圓危機之嚴重、已極明顯云、

中央社東京念四日路透電　日政府自本年三月十一日起、已將價值二萬萬元之黃金運往美國以抵付入超、預料在本年內尚須價值三千萬元至五千萬元之黃金運美、蓋日本因補充國防、擬擴充實業生產力、果爾、則入超將更增高也、同時日本擬將滿洲黃金產量、增至一百噸約值三萬萬元、

日外省醫官主張 外交官應驗血液
屬於O型者爲合格

中央社東京念四日電　日本政府爲完成準戰時機構起見、不僅需要根本改革、現有各種組織、且須顯著改變培育與擢用人才之政策、一般對剛復之品質、極爲重視、昨日外務省醫官新垣提出動人之建議、主張在外交官員體格檢查中、應加入檢驗血液一項、祇有屬於O類、血液者、始爲合格、據新垣之意見、血與品格之相互適應、早已被德國醫學專家所提倡、在決定不同品格之四類血液中即A B AB O四類、屬於O類者、其性格一定是不屈與果斷、而意志亦堅強、嗣後掌理日本外交者、必須屬於最後一類、此乃該極爲有趣之建議所力主者也、

閩省發行兩庫券

中央社福州念四日電　閩省府委員會一二一次會議決發行念六年義教短期庫券三十六萬元、充實金庫短期庫券四十八萬元、俟將條例呈奉中央核准備案後、即可開始發行、

華北水利委會 定期舉行夏季大會

中央社天津念四日電　華北水利委員會本年度夏季大會、於念八日在津舉行、會期共兩日、各委員提案已陸續收到、該會總工程師徐世大、前赴京向經委會有所報告、頃亦返津、據談、本會將在南苑及井陘兩地開闢灌溉區、以利農事、至由津至滅家莊運河、現正在計劃中、

長安公墓

墓址　上海閔滬長途汽車路長安站便是

據本公墓如蒙各界認穴繳款及委託代辦工程等再由董事長暨會計董事簽名蓋章爲憑否則無效又一切應葬戶需要與本公墓事務所接洽

土地高燥○深不見水○水陸交通○運柩便利○章程函索○面索即奉

穴基丈二○長八尺闊○停柩所○不取分文

每穴價目○洋四十元○代築碑○堅固美觀

孩穴價目○洋卅二元○立案完備○永久保管

事務所　法租界天主堂街　電話八三一

業添購地擴充墓穴特此附啓

蘇北粮價高漲
因寶興公司壟斷

本報徐州念四日電　蘇北食粮因寶興粉廠經收壟斷、價仍高漲不止、民怨沸騰、

湘紡織廠定期復工

中央社長沙念三日電　湘紡織廠工潮、念三日晚經中央民訓部特派員伍仲衡、在湘省黨部召集工方代表陳天佐、黃維漢、劉伯純等三十二人、剴切勸導、至十二時半工方已承認復工、當由伍以特派員名義、會同湘省黨部代理特派委員毛飛、手令工人復工、至工方所提各項要求、候會同湘省黨部與政府商辦、工方已定念五日晨正式復工、

贛皖江水位繼續增漲
吉安峽江等縣低處多淹沒 蕪湖防水委會商防水辦法

中央社南昌念四日電　贛河水位日來繼續增漲、上游吉安峽江新淦各縣低窪之處、多被淹沒、紛紛電省報災、南昌站水位已達八公尺、幾與堤平、經水利人員努力防護、幸告無恙、倘日內天晴水落、可告無虞、

中央社安慶念四日電　連日江水高漲、宿松等縣已組搶險隊、建設廳長劉貽燕念三日親赴上游巡視指示一切、

中央社蕪湖念四日電　江水猛漲、念四日升至七公尺五、較去年同時高六公寸、蕪市臨江灘一帶已漫溢、交通斷絕、工務局縣府定念五日召開防水委員會議、商防水辦法、內河航輪定念五日暫停駛、免礙堤防、省府分電江河淮各有堤縣長、準備材料、加緊防汛、

潼關籌設電廠

中央社西安念四日電　建設委員會以潼關日漸繁榮、工商業猛晉、據調查、有設立電廠必要、現令西京電廠派工程師陳昌華日內前往籌備、

陝各縣設公膏局

中央社西安念四日電　陝禁烟總局擬自下月起、各縣設立公膏局、統制公膏、現已訂各項章則、分呈省府暨禁烟督察處、俟核准即可成立、

察北民軍積極準備奮鬥
李英率部在沽源東與匪偽激戰 某方以停止接濟要挾逆軍剿撫

（張北通訊）　察北人民自衛軍以叛逆戒備周密、無機可乘、且本身實力亦欠充足、即或收復城池、恐亦難久守、故決計採取穩健策略、令各路悉退至相當地點、積極準備、以便奮鬥、故連日以來、除李英一部在察北各地游擊、與匪偽軍週旋外、餘均未見十分活動、念一日據特務機關透出消息、謂李英本人、自二十日起、即在沽源及熱西逢溼大道一帶游弋、當與偽第五軍區熱河保安隊約兩千餘人、發生激戰、至今尚在相持中、此外尚有李英之一部約一千七百餘人、在白河川附近集中、邢自強屬之侯超部約七百餘人、亦正在崇禮縣以南之東溝地方集合、張仲英部日前退至綏東邊境、增補實力、聞張現復在興和境內之第二區聚集武裝民衆約七八百之譜、均準備待機活動、其他各縣民軍、如拉王松爺等均仍在原駐地帶未有移動、

★……★ 兩逆感覺進退維谷 ★……★

再關於叛逆方面、據嘉卜寺來人談、口特務機關近以各地民軍紛紛活躍、非但動搖匪偽軍心、民衆情緒均呈不穩、抑且影響西進計劃之實行、一方極爲焦慮、同時並對德王李守信兩逆之處事顢頇、游疑無斷、極爲不滿、刻已明示德王李守信兩項意旨、（一）對於目前各地民軍、或進剿或撫編、應速定有效實行作法、（二）對西犯問題、早定實行步驟、催促尤爲嚴厲、倘再如此遲疑顧瞻、挨延時日、不再給予物質上之援助、德王李守信兩逆對此兩項意旨、感覺件件棘手、毫無自信之把握、因此進退維谷、尚無具體答覆、惟據德王之親信某人談稱、德王曾對其親信表示、倘將來時勢迫不獲已、即決定放棄嘉卜寺老巢、固守滂江、以上述情形觀察、則叛逆各懷異心、希圖自保、概可想見、

★……★ 防區要隘 築有炮壘 ★……★

至於匪偽軍最近之行動、據商都消息、第二師偽師長尹寶山、日前曾在城內偽部師召開幹部會議一次、討論鎮撫地方及安緝軍心等問題、並在城外防區各要隘通衢、築有炮壘多處、自本月十四日起、城內每晚七時以後、即行戒嚴、盤查行人、每日並清查戶口一次、尚義縣屬之劉家屯地方、駐有第一師劉遠廣部之第一團、十九日起正向南壕塹開拔增防云、

小言
剽竊

（鏡）

學術不是一己私有的，也不是可以一個人閉戶可以造的·在創作自己的學術著作的時候，也不是不許引證前人的學說，不過應該忠實地詮釋或說明，否則就犯了剽竊的嫌疑·

最近學術界發生了一件「國音沿革六講」材料探源的問題，就因爲作者不會忠實說明採自錢玄同的著作，卻說是參考王璞的著作；而王璞呢，實在沒有這樣的著作·

文人第一信條，便是忠實，不忠實而拾人牙慧，攘爲己有，簡直是盜名，不是爲學·

亞林沙而

本品含「可利所兒」CRESOL百分之五十以上，適合中華藥典規定標準，爲國產唯一消毒專劑，凡洗面浴身，水中放入少許，可防治一切皮膚病·乃衛生日用要品·

五洲藥房發行

各處藥房均售

平漢鐵路 花河支線開工
何主任舉行破土禮

（漢口通訊）平漢鐵路花河支線、自工程處組織成立後、即積極籌備興工事宜、現已籌備就緒、乃於本月十七日在花園舉行開工典禮、事前曾邀請各機關長官、及金融界聞人前往觀禮、參加者計有武漢行營何主任、湖北省黃主席代表伍廳長、各銀行經理及本路各處代表等一行卅餘人、於是日晨八時〇八分、搭六二次車附掛之包車前往、十一時半到達花園、當即舉行開工典禮、當地軍政紳商各界、均往參加、十二時開會、奏樂、行禮如儀、由陳局長報告開會意義畢、即請武漢行營何主任訓詞、及黃主席代表伍廳長工程處王處長致詞、最後復由陳局長答詞、旋赴開工地點、由陳局長何主任舉行開工破土禮、當破土時、樂聲大作、鞭炮齊鳴、數百工人立即動工、花河支線之建築工程、即從此開始矣、迨至午後四時半、即乘六三次車返抵漢口、茲將陳局長報告籌建經過紀錄於後、

▲籌建經過　本支線為本路所屬支線之一、由花園站起、經孝感、安陸、隨縣、棗陽、襄陽各縣境、而至光化縣之老河口、沿線所經、均屬鄂北人口繁密物產富庶之區、總長三百零四公里、其建築費用、包括機車車輛、及一切設備在內、原估國幣二千萬元、現因材料價格飛漲、而鋼鐵市價更漲、加約至一倍、須增至二千五百萬左右、其築成時間、部令定於由開工日起、兩年內全線完成、並經預定計劃、由花園至隨縣屬之厲山一段、長一百十公里、擬在本年內建築完竣、惟因一切需用材料未齊、或須展至明年春間、但全線告成、仍當趕遵原限辦理、至工程之進行、則設置「花河支線工程處」、隸於本局、並派本局工務處王處長兼任該工程處處長、其所屬人員、多數由本局選調現有相當人員充任、以期人事之利便、物力之調劑、及經費之撙節、此工程處經於本年五月五日成立、辦公地點設在花園、以促進行、此為花河支線現在大概情形、至其籌建之經過、分別說明如下、

一、籌築支線之動機　本路幹線長千二百餘公里、自非修建多數之培養支線、不足以發展營業、顧本路歷年困於環境、營業不振、收入日減、債務日增、維持現狀、已感不易、建築支線、勢難顧及、幸自念三年以來、環境好轉、復經積極整頓、日有起色、於是增修支線、殆不容緩、

二、選擇支線之原則　本路幹線縱貫鄂豫冀三省、其中應建之支線甚多、宜從何處着手、自有應行先決之原則、（一）原有支線多在鄭縣以北、而鄭縣以南至漢口間、則祇有和尚橋一線、且係專供運石頭之用、故宜先在該段內選擇路線、（二）支線所經、宜為人口繁密、物產豐富而平日感交通不便之區、（三）支線終點、宜擇平日為交通樞紐之地、以期發展內地交通、（四）本路南段、豫鄂交界武勝關一帶之高坡、實為將來發展運輸之梗阻、宜設法避免、故南段計劃建築支線之起點、尤應在信陽以南各站點選擇、

三、選定花河支線之經過理由　依於上項各原則、幾經研討、乃有今線之決定計劃、蓋沿線所經、均屬人多物富之區、而向日復感交通不便之運輸困難者、又所經襄陽縣屬樊城、張家灣、復為豫省西南部唐河白河交匯之地、兩河流域所運貨物集中之點、至終點之老河口、則自昔為川陝鄂三省邊區之中心、亦從前川漢鐵路入川北線所必經之要地、然所經各地經濟實況、尚有待於實地調查、乃於念五年九月間先行派員前往各地調查經濟實況、以為計劃之依據、嗣據調查結果、認為確有速修之價值、旋經呈奉部准派員為工程測量、同時加測馬坪廣水間之比較線、終乃決定採用本線、即由花園起點、本年一月復擬定建築此支線之財政計劃、嗣奉本年四月十四日部令核准、定名興工、此為經過之概略、至建此支線之理由、從經濟方面言之、其有興修之價值、具見於本路出版之「老河口支線經濟調查」一書、今不贅述、即從本路經濟而觀、預計此線完成通車之日、每年當有三十萬餘噸之貨運、此項收入、已足以担負本線建築費用之利息有餘、而幹線因此支線之完成、每年亦可增加營業收入約在百餘萬元之譜、尤足以應付其建築資本之還本付息、此僅按通車後之初年估算、已經如上所言、倘按通車後歷年必將遞加之率而計、當不止此、至從其他各面觀察、則鄂北之交通、從此便利、社會之經濟、因而促進、更兼北連秦隴、西接巴蜀、使西北邊陲與長江流域、益有密切聯繫、其影響及於軍事政治社會民生、與夫整個鐵路計劃、尤屬重大、此更為亟宜籌築此線之原因、總計此線由動議而計劃、由計劃而調查經濟、由調查經濟而測量工程、更進而籌妥財政、而奉准興工、溯自念五年九月至今、幾十閱月、至是始克行開工典禮、其間迭承各地軍政長官以及經濟各界人士之熱心協助者、不知凡幾、茲當開工之日、追維經過、用特代表本路敬申感謝之誠、更望負責築路同人、加倍努力、如期築成、以副全國人民政府當局築路救國之厚望焉、

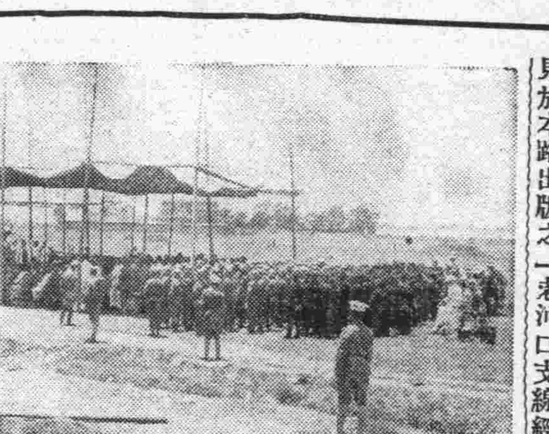

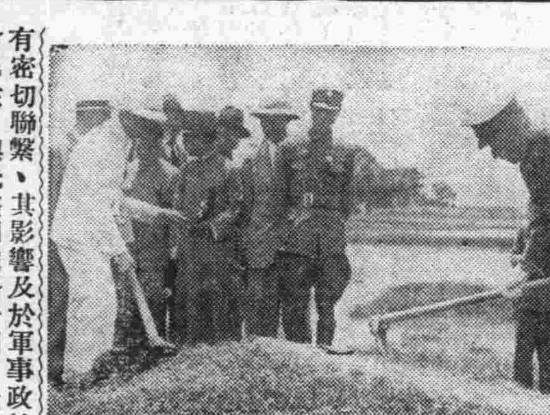

各地通訊

鎮江

▲委定防汛專員　蘇省防汛事宜、業由省府擬就防汛辦法大綱、由第九一三次委員會議決、分別令飭遵辦、茲悉建廳江南水利工程處、以負有江南區（包括本省境內揚子江堤岸及江南海塘太湖等）防汛事宜、值茲伏汛瞬屆、承應責成沿江各縣、先期嚴防、頃已委定江都等縣縣長、為各該縣防汛員、以專責成云云、

▲籌辦國代複選　國民代表大會蘇省選舉事務所、自籌備複選工作以來、情形至為緊張、上週間該所會舉行所務會議、討論關於籌備複選一切問題、余監督並已手諭全所職員、即日起一律到所辦公、頃據該所某負責人語記者、本省初選工作、應呈報總所之一切簿冊、早經呈報、並已奉指令准予備案、初選早告一段落、關於複選選舉票及票匭業經製就、現正趕辦一切籌備事宜、各區事務所呈報已恢復辦公、本省複選、定可在中央規定時期內舉行、絕不致延誤云云、

▲督飭撲滅蝗患　蘇建廳以本年蘇北各縣蝗虫、為害為近年來所希見、受災縣份有東海等十餘縣、被災田畝有數千項之多、建設廳除派員黃能等分赴各縣督促撲滅外、並令各該縣長督率所屬切實辦法、以資早日肅清、茲經記者探悉、各縣蝗虫經省委督飭各該努力撲滅以來、據報已可期肅清、廳方並令各縣應以全力對付、而利農事云、

無錫

▲命案開棺相驗　本邑南門外鼎昌絲廠女工許金娣身死不明一案、外界傳說、係被該廠管車陸仲林打傷所致、當由總工會派員調查、一面復由法院首席檢察官錢承鈞、依法檢舉、票傳陸仲林及屍屬兩度開庭偵訊、認為有開棺相驗之必要、當派法警赴第四區許舍鄉、將屍棺發封、於二十三日運城、停厝於惠山附近𧀙壽庵後背荒塚上、昨（念四）日上午八時、由檢察官盧青甫、任光海二人、帶同吳法醫官、李書記官、及王沈兩檢驗吏、前往屍場、管車陸仲林、屍姑許戴氏、屍夫許桂根、亦被傳到場、至九時許、即命土工開棺、眼同相驗、驗得死者許金娣、頭皮及頸間等處、業已腐爛、頭顱已將脫落、右左面部發現紅色、上下門牙八個、亦有粉紅色、（係生前跌悶所致）背部有擦傷一處、左腿有微傷一處、左小腹旁有被踢之輕微傷一處、（部位係致命處）左右手心有重疊傷、委係生前受傷後因病身死、驗畢論令屍屬、重行棺殮、運鄉安葬、下午五時、仍由盧檢察官開庭偵訊、結果論令陸仲林交原保、屍屬一併飭回、聽候核辦、

▲學生農村服務　大學生農村服務、經蔣委員長提倡後、政府當局、異常重視、本邑縣長隴體要、為推進錫邑縣政計、擬請滬大學生來錫、作暑期農村服務、特派田賦主任方國定赴滬、晉謁上海市社會局長潘公展、請遴選大學生來錫服務、潘局長已允派一百人來錫、就復旦、暨南、光華、大夏、滬江、大同等校徵集、組織農村服務團、於七月初來錫、各大學生在未出發農村以前、先開辦講習班一星期、然後由錫縣府分派至全縣十區服務、其主要工作為農村調查、社會調查、以及保甲禁烟等事項、

▲請禁乾繭出口　吾邑絲廠同業、近悉有奸商代上海法商洋行、分赴各地抬價競買乾繭、運銷出口、從中漁利、影響吾邑整個絲廠業原料、並有礙絲廠工人生計、殊非淺鮮、決定推派代表、赴京請願、經推定錢鳳高、華少紳、張子振、鄭炳泉、江導山、王化南、唐文銘、鄭海泉、費盛伯等十人、於前日聯袂赴京、向行政院實業部請願、僉以我國絲商、元氣未復、何堪復遭挫折、請求令飭各海關、嚴行查緝、禁止出口、已得圓滿結果、一面並呈請蘇省府、予以救濟、現省府方面、已令飭蠶業改進會駐錫辦事處主任吳惟賢、合同蘇省繭業同業公會、查明辦理、

蘇州

▲不買賣私貨會　本縣各界不買賣私貨運動委員會、昨開章則起草委員會議、決議、㊀茲擬訂本會組織大綱草案九條、提請公決案、決議修正通過、提交公法團討論決定、㊁應定期舉行各公法團聯席會議案、決議定本月三十日下午二時、假縣黨部大禮堂舉行、推總工會呈請黨政機關派員出席指導、

▲抽查商號印花　蘇吳菸烟酒稽徵稅局近以派員出發抽查各商號印花事宜、為便利進行起見、特函請警察局在該局行使職務時、請准隨時派員協助等情、昨經張局長分令所屬、一體知照辦理、

▲高中考試完畢　教廳前派科長向楨、於念日來蘇考試本縣高中畢業生、自念一日開始、分為四處考試、昨日總了、計參加考試者、共三百餘人、向科長即於昨晚攜試卷返省覆命、

合肥

▲會勦三省邊匪　豫鄂皖三省邊區督辦衛立煌、自此次回駐六安後、即採行三分軍事、七分政治之原則、一面調整部隊、重分防區、一面分令邊區行政專員縣長、一體動員、發揮羣力、以期表裏兼用、最後廓清、衛氏亦由六安出發、巡視潛山、太湖、英山、刻已到達羅田、督飭進勦偽二十八軍、匪一經接觸、即行潰竄、衛氏特編多數部隊、跟蹤追勦、近二十日來、偽軍往來奔竄於豫鄂三省邊區各縣境、均經堵軍痛擊於前、追軍截擊於後、故精銳盡失、撲滅不遠、至邊區偽最高級政府、係在黃山、羅山、經扶、禮山、四縣境連之深山間、各股匪均以此為根據地、在民廿一年、衛氏會指揮十二團兵力、將此巢穴攻破、就地組織保甲自衛、但不久國軍調防、潛匪復燃、該處乃重為匪巢、衛氏為徹底消滅起見、特組會勦隊、指派大批政治人才、隨軍深入、窮搜匪巢四周數十里、重派國軍扼險駐紮、搜勦軍隊、均利用夜間行動、一星期來、進佔古家店、梁家店、天台、後溝等處、斃匪百餘、俘匪五十餘、擊斃偽游擊師長張家楷、便衣大隊長李樹珍、偽鄂東北導委會主席陳守信、偽書記長張守春、偽縣委吳昌富等、僅以身免、國軍現距匪之總巢不遠、直搗之期、當不在遠、所有已克復區域、均積極辦理築碉、清鄉、編組保甲等事、致力善後、衛氏又以原籍合肥、幅隕遼闊、散匪仍未肅清、特電令汪縣長、分區清勦、黨政軍民一體動員、以期肅清、縣府刻已擬定清勦辦法五條、令各區遵照辦理矣、

徐州

▲建築新圖書館　徐公共圖書館、現以舊館舍傾圮、計劃建築新舍、需洋萬元、已成立募捐委員會、着手進行、

▲又槍斃兩毒犯　徐九區保安部、頃又槍決毒犯廖振春、陳德明二名、查月來槍決毒犯多名、均為念六年吸食犯云、

▲蕭縣肅清文盲　徐屬蕭縣文盲太多、為肅清計、已由當局增設義校百數十處云、

▲隴海檢查衛生　徐隴海路頃對於沿線衛生極為注意、派警署副署長黃海泉來徐檢查、

濟南

▲强姦幼女槍決　本市省會警察局查獲强姦幼女犯徐南田一名、供認將王姓之七歲幼女乘機擄至巳家、强行姦汚、經第三路總部訊明屬實、當以徐南田擄姦幼女、摧殘人道、特於（念一日）綁赴南門外槍決、並佈告、為宣告罪狀事、案據省會警察局獲送强姦幼女犯徐南田一名、訊據該犯供認將鄰人王姓七歲幼女乘機擄至巳家、强行姦汚不諱、查該犯竟敢於青天白日之下、擄姦幼女、摧殘人道、破壞道德、殊堪痛恨、似此行為、實為社會之蟊賊、人羣之敗類、傷風敗俗、行同盜犯、若不處以極刑、殊不足警奸邪而挽頹風、當於本月念一日下午四時將該犯徐南田驗明正身、綁赴南門外刑場執行槍決、以昭炯戒、而維風化、合亟宣佈罪狀、仰各界一體週知、此佈、計開强姦幼女犯徐南田一名、湖北廣濟縣人、

杭州

▲人力車試行公營　杭市府奉令改善人力車夫生活、特於昨（念三）日下午三時、邀集各有關機關、在市政府開會討論改善辦法、計到市黨部陳文、市商會謝虎丞、黎醒民、人力車夫俱樂部張萬鰲、徐文達、車業同業公會周尚渥、袁文沅、市政府社會科吳球、工務科賈仲照、財政科袁鏡澄、公安局王章等十餘人、主席吳球、決議、（一）人力車租以每輛十元另九角為原則、（二）關於包頭問題、由人力車職工俱樂部督促車業公會、設法使令改善、（三）試辦公營、其車輛由未開放餘額中提出五十輛、交人力車夫福利會試辦、辦法另訂、（四）車夫登記提速貫行、（五）省會公安局嚴厲查禁車夫賭博等一切不良行為、

餘姚

▲設置警鑼警鼓　本縣縣府為利用保甲組織、充實民衆自衛力量、實行守望相助、特訓令第一區公所督飭各鄉鎮保長、應各設置警鑼警鼓、遇意外、隨時鳴鑼揚鼓、以收協助聯絡之效、聞各鄉鎮保長已積極籌辦矣、

▲難民過境滋擾　本縣長丹鄉、日前有皖籍難民百餘人、强宿聖壽小學、搶刦滋擾、經由城區公安局派警驅逐、難民乃向鄞縣境內而去、不料前日北鄉長河市又有湘籍難民九十六人、聞有舉止闊綽、衣服漂亮、向該處殷戶强索滋擾、並佔住廟宇、當地保衛隊第二分隊、遂將為首之伍國新拘扣至隊、經具結釋放、惟難民當夜出境、向靈區菴東鎮方面而去、

南通

▲烟犯習勞開始　本縣烟犯習勞隊共二百四十餘人、分為五排十五班、已於昨日（二十二日）正式訓練、分別實施訓練、及各項學科、日內並將由各排班長督率、担任築路工作、聞以前已判徒刑之烟犯、在該隊作短時間之習勞、如行為端正、即可准予具保假釋、

教育與體育

惠勃爾登單打第二週
許承基再度告捷
擊敗英台杯選手威爾特

中央社倫敦廿三日路透電　惠勃爾登網球賽、今日舉行男子單打第二週、中國選手許承基告勝利、蔡惠全被淘汰、各項成績如次、

男子單打

許承基（中）　六—四、四—六、六—二、三—六、六—三　威爾特（英）
夏斯（英）　六—三、一—六、五—七、七—五、六—一　蔡惠全（中）
山岸（日）　六—一、六—四、六—三　台維特（英）
中野（日）　六—一、六—三、四—六、六—四　崑坦維爾（義）
亨克爾（德）　二—六、七—五、三—六、六—〇、六—三　丁格爾（英）
麥谷（美）　六—一、六—二、六—一　費休（瑞士）
克拉姆（德）　六—二、六—〇、六—四　脫薺（英）
奧斯汀（英）　六—二、六—三、六—〇　薩平（美）
勃琪（美）　六—二、六—二、六—二　休士（英）

單打第二週　其餘各組之勝利者為勃郎威治（澳）、克勞馥（澳）、麥格拉斯（澳）、古克茄維克（南斯拉夫）、

許承基戰勝威爾特　威爾特為本年英國台杯選手之一、許承基苦戰五盤、以三比二勝之、兩人勢均力敵、故戰來興味百倍、許所立步位之準確與高壓球之爽脆、技術俱足驚人、且常引誘威爾特上網、而用高挑球取勝、第一盤許幸運亨通、四次平局後、所出之球、常擦網而過、因而得勝、第二第四兩盤、威爾特大發雄威、發球峻急、常使許不能還擊、兩盤均為其所勝、最後一盤、許演出十分精彩、高壓與抽擊、角度均極銳敏、尤以着地還擊之球、博得四座掌聲不絕、

蔡惠全功虧一簣　蔡惠全之對手夏斯、亦為英國名將之一、第一盤蔡殊不景氣、但至第二盤、蔡看出夏斯反手球之弱點、向其攻擊、勝來甚易、第三盤夏斯會以四比一領先、蔡力爭上流、居然反敗為勝、第四盤蔡已造成五比四領先之局面、且再得一點、即可告捷、不幸功虧一簣、夏斯時來運來、出球擦網而過、反勝此盤、而成各二平手、最後一盤、蔡已精疲力竭、夏斯之反手球、又趨順利、於是一氣連下五局、蔡雖勉力奮鬥、扳回一局、但終於失敗淘汰、

兩日本選手勝利　山岸與台維特之戰、山岸所出之球深入底線、使敵人無法上網、第二盤台維特會以三比一領先、但山岸沉着應戰、終告得手、第三盤兩人疲均見乏、對牛皮糖往返回擊、以待對方之錯誤、但台維特長力不濟、卒被淘汰、中野與崑坦維爾之戰、兩人均立於底線抽擊、殊少精彩、第一盤中野發球有力、步位準確、崑之反手球頗為疲弱、故頃刻間、中野即以三比〇領先、旋以六比一結束、第二盤中野又以四比一占先、崑扳回兩局、最後成六比三結束、第三盤崑奮發有為、於三比四之危局下、卒以六比四奪得一盤、惟好景不常、中野再勝一盤、而奏凱歌、

男子雙打

穆格蘭脫（美）　六—二、三—六、六—三、六—〇　派克（美）勃羅能（法）

孟塞爾赫克脫（捷）　六—三、六—三、六—二　克勞馥麥格拉斯（澳）

按克勞馥麥格拉斯係預定之種子選手、去歲曾達決賽週、不料於第一週中即告敗北、殊出意外、

女子單打

倫勃（英）　一—六、六—一、六—二　李柴娜（智利）
納塞爾（英）　六—一、六—一　湯姆遜（英）
傑谷勃（美）　六—三、六—一　希雷（英）

苦戰三週 許終告敗

中央社倫敦念四日路透電　中國國手許承基、今日在惠勃爾登網球賽第三週中、被美國名將麥谷擊敗而淘汰、比數如次、

麥谷（美）　三—六、六—一、六—二、六—四　許承基（中）

又混合雙打中國何仁軒與英國彼得森配搭、結果如下、

朗特勃特拉（英）　六—四、六—〇　何仁軒（中）彼得森（英）

本市參加全運會
田徑預選
▲下月三日舉行 ▲報名月底截止

本市參加全國運動會各項球類預選一部份業已辦竣、男女田徑人選除以參加上海國際田徑會者作一基礎外、再參酌各選拔委員選擇比較可靠之成績、及七月三日之預湊足男女共七十人參加訓練營受訓、茲悉預選決定七月三日在市中心區體育場舉行、凡未被選入訓練營之男女運動員、自信具有相當成績者、均可報名、定本月底截止、報名處在市體育場指導組王復旦處云、

▼乒乓預選複賽

本市參加七屆全運會男乒乓預選、前晚（念三日）為第三日複賽、成績如下、王仲衡勝朱癸生三—〇、郎德培勝鄧國富三—一、張連生勝盧頌平三—〇、馬廷亮勝章振華三—〇、陳兆文勝姚冠凡三—一、鄭國範勝謝登輝三—〇、歐陽維勝顧正陽三—一、陸漢俊勝張聲榮張秉權、

全運籌委會開常會

本報南京念四日電　全運籌委會念四日下午二時開七次常會、討論接收中央體育場手續案、決議由總幹事及場地設備組與陵園管委會接洽辦理、（一）遴聘國術組股長幹事案、決議聘張之江兼事務股長、陳泮嶺兼競賽股長、吳圖南兼交際股長、吳琢之為交通顧問、夏光宇為交通組副組長、易克嶷為庶務組副組長、李良佩為宣傳組副組長、（二）修正競賽規程、（三）大會飯食管理由招待衛生庶務三組商辦、販賣食品商之服務人員、及物品非經衛生組檢查合格不得服務、或陳列及販賣、（四）由會方通知各單位、運動員選定後、應即注射傷風霍亂預防針、

津滬埠際網球賽
本屆在滬舉行
▲日期已排定為八月七八九三天 ▲僅作男子雙單打賽女子組停賽

一年一度津滬埠際網球賽、本屆輪值在上海舉行、上海主持者草地網球聯合會、現正從事佈置、籌備一切、昨據該會名譽秘書史必克君發出消息、謂埠際賽日期、現已排定為八月七、八、九、三日、僅作男子雙單打賽、因女子賽該會未得天津派選代表隊之通告、故停止籌備、至比賽場數及秩序、則將根據天津隊之代表人數決定、因津方目下尚未將出席代表人數通知該會也、至滬方代表人選、將由該會選委縝密慎重選拔、聯賽及盃賽中表演成績最佳之賽員為正式出席代表云、

中華預選報名今截止

中西游泳對抗

市府十週紀念會中西游泳對抗、已定七月十一日在市中心區市游泳池舉行、中華隊代表預選、自開始報名以來、前往報名應選者異常踴躍、報名將於今日下午五時截止、凡欲參加者、速往北京路二七九號俞斌祺君處報名、預選定二十七日舉行云、

中網聯會今開會議

上海中國網球聯合會、今日下午五時半、為全國體育協進會函促該會擴大組織、統管全滬華人網球事業、特在靜安寺路七二二號萬國總會舉行重要會議、會長胡筠籟、委員方伯奮、胡其偉、陳劭、陳其浩、陳學新、許德民、張子震及書記陸奐鳥等均將出席討論進行云、

杭飛馬籃球隊今日抵滬
▲已接受友誼比賽三場

杭州飛馬籃球隊、為切磋球藝、聯絡感情起見、已啓程來滬、於中午十二時可抵滬、寄寓東亞體專、該隊除於事前已接洽之比賽外、並歡迎各界函約比賽、通訊處魯班路東亞體專陸雪高、茲將該隊隊員及已接受之比賽誌下、

領隊王文幹、隊長方恩紱、隊員何以校、龔光明、陸福康、李鑑亨、陸雪高、

念五日　對藝華公司　藝華場
念六日　對蜂隊　中國球房
念七日　對震旦大學　震旦場

虹口越野隊週末總練習
▲計程七英里風雨無阻

虹口越野隊、定本星期日上午五時三十分舉行總練習、風雨無阻、在匯山公園門前起步、計程七英里、希各隊員準時到場云、

蘇省高中畢業會考完竣

（鎮江通訊）蘇省高中畢業會考、經蘇教廳分別派員出發、至各地主持考試、二十一日開始、至昨日各地會考、已一律完畢、舉試委員已先後啓程返省、至試卷交由考試委員評閱、以便核算分數、俟評閱後、即行出闈、

童軍代表團
今晨離滬
▼童軍理事會設宴餞行 ▼昨意領事亦茶會歡送
—九月底可返國—

我國童子軍赴荷蘭意兩代表團、由嚴家麟、章輯五等率領來滬、候輪出國、詳情業誌昨報、本市童子軍理事會於昨午十二時假八仙橋青年會九樓設宴餞行、到該兩代表團全體團員暨京鎮來滬送行人員及本市理事等七十餘人、席間由主席童行白冷雪樵等先後致詞、語多勗勉、旋由赴荷團領隊嚴家麟、赴意團領隊章輯五等相繼致詞答謝、二時許盡歡而散、午後五時許、駐滬意領事尼龍特於意大利俱樂部茶會、招待赴意代表團、藉資送行、該兩代表團訂於晚間九時半同時搭乘意輪康梯羅梭號出國、聞該輪定今晨九時啓椗放洋、本市童子軍界屆時將往虹江碼頭歡送云、

昨據參加世界露營代表團首席服務員陳邦才談、世界童子軍大露營係在荷蘭舉行、此次出國目的除表顯我國青年精神外、並多事觀摩、此去參加露營事畢、將赴歐洲各國觀光、九月底可返滬、

中國特種教育協會
今日舉行理事會議

中國特種教育協會、定今日下午四時假座八仙橋青年會舉行第一次全體理事會議、除討論大會交辦各案及工作方針外、並選舉常務理事及各種職員云、

潘局長考驗
中學生閱讀
西安半月記成績

本市社會局潘局長公展、對於中學生訓練一事、素主精神訓練、感化身心、自蔣委員長所著西安半月記印行後、即分別函令本市大中學學生購閱、藉以陶冶青年品性、於潛移默化之間、並以養成其忠勇果敢之良好習慣、堅定其心志、深恐尚有不肯精思研讀、趨入正軌者、前日本市舉行中學會考、高中國文題、潘局長特以正中書局出版西安半月記之附錄『讀蔣委員長對張楊于訓話書後』為題、閱熟讀此書者、思潮激湧、極致其感佩欽慕、則效之忱、頗多佳構傑作、而間有少數未讀者、不獨不能深體蔣委員長謀國公忠之意、並於西安事變之經過、亦屬茫然、擱筆苦思、仍不能完卷、勢必出之補考、而學校當局注意平時訓練者、此次收穫極佳、師生咸感興奮滿意云、

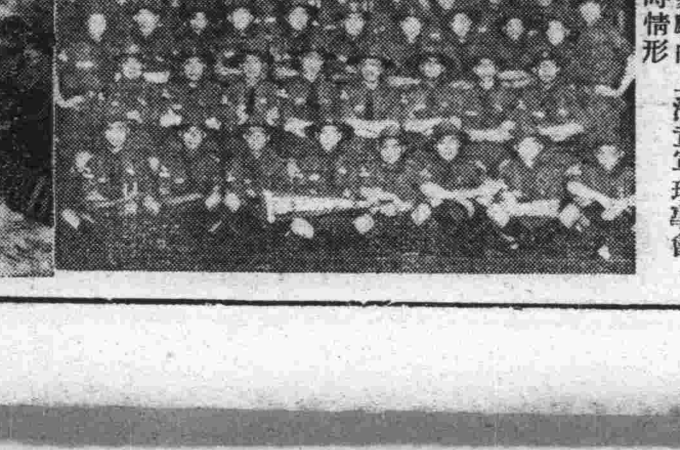

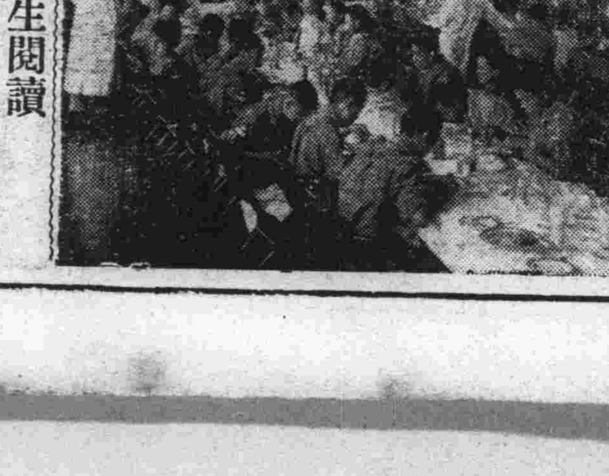

我國童子軍參加義大利青年大露營代表團暨我國參加在荷蘭舉行之第四屆世界童子軍大會代表團（一）兩代表隊全體合影（二）總領隊嚴家麟向上海童軍理事會致答謝詞時情形

教育部頒定
五彩畢業證書　高級小學　中等學校適用
每本三十張　高小國幣九角　中學國幣一元
五彩修業證書　初級小學適用
每本三十張　國幣九角　白宣紙精印
郵費每本一角三分
世界書局

不買賣私貨運動會 定期舉行宣傳大會
分函各界請協助廣爲宣傳 市民到會參加須當場宣誓

本市各界不買賣私貨運動委員會、爲喚起市民注意敵人縱容浪人、包庇走私、危害國家民族經濟、至深且烈起見、特定本月念七日下午一時、在天后宮橋市商會大禮堂、舉行擴大宣傳大會、該會現已擬定宣傳辦法、並分函各界一致廣爲宣傳、茲分誌於次、

宣傳大會 定期舉行 各界不買賣私貨運動宣傳大會、茲定於本月二十七日下午一時、假市商會大禮堂舉行、業由該會宣傳科進行布置、並函請各界一律備函推派代表出席參加、其大會程序、除敦請名流演講、並請遊藝界劉春山等、暨各中小學學生表演走私劇目外、並舉行個人宣誓『誓不買賣私貨』、其大會職員、已推定市商會王曉籟、地方協會杜月笙、第一特區市民聯合會林康侯、第二特區市民聯合會瞿振華、總工會周學湘、教育會黃造雄、市農會俞振輝、婦女會林克聰、中華國產廠商聯合會許曉初、爲主席團、祕書朱雨陶、司儀葛福田、總招待劉偉英、總糾察張一塵、宣傳主任余耀球、遊藝主任曹志功、事務主任陸星莊、交際主任陳九峯、邵虛白、各股主任董心琴、祝志純、徐承德、馬濟生、馬汝霖、巴凌雲、胡壽祺、錢友蘭、鄭東山、梁耕舜、趙子雲等、

分函各界 廣爲宣傳 該會昨分函㈠各大日報館、請於是日撰述評論、㈡電影院在正片開映前、插映走私爲害警惕標語、㈢市播音業公會、請轉飭全體會員、於是日廣爲宣傳、㈣美專學校、請繪「走私問題」各種油畫片、㈤遊藝界是日插演走私節目、㈥各學校請編制走私劇目、參加表演、㈦各學校學生請於是日在本校內、辦理簽名宣誓工作、㈧海關當局、請將走私統計表、在會均懸掛、供市民劉覽、㈨各商店工廠公司行號、於是日一律張貼「不買賣私貨」標語、並悉現有中法藥房、並在會場、贈送國貨樣品、以資提倡國產、

憑券入場 並須宣誓 該會爲維持會場秩序、並對參加市民、增加認識起見、故已印就入場券、於今日起、各公團可備函向上海市商會內該會索取、憑券入場、並須經過宣誓「誓不買賣私貨」、以達中國人用中國貨之目的、該會並已商請中法藥房於宣傳運動日、捐登廣告、將該會宣誓文載入、俾愛國將該誓書剪下、塡具姓名、寄送該會、或憑誓書參加大會宣誓禮、藉以測驗市民一般心理云、

市商會呈財部 請裁國貨轉口稅
▲即以所得稅爲抵補

上海市商會依據本屆大會議決、呈請財政部、裁撤國貨轉口稅、呈云、呈爲呈請事、屬會於六月十九日召集第八屆會員大會、據會員化粧品業同業公會提出擬請財政部豁免國貨轉口稅、以利實業案、其提案內開、自鐵道部辦理聯運客貨以來、商民稱便、昔者輪運報關之貨、今則一律改交車運、因輪運之貨、須報海關、完納七、五轉口稅、方得出口、費用既巨、手續尤煩、車運則無須完稅、而運費則視等級而定、費用適當、手續簡便、故國貨工廠對鐵路聯運、視爲減輕成本之唯一路徑、故所有運貨、均改車運、並將省得七、五稅款、減輕貨價、貼給顧客、便與外貨競爭、用副我政府之期望、相沿迄今、已成慣例、乃自去年秋季以後、鐵路運輸、突飛猛進、常見北站待運客貨、高積如山、致國貨工廠送站之貨、疊遭退回、據路局職員云、貨多車少、難以盡量運出、國貨工廠明知鐵路貨擁情形、本可改走水運、然所有應完七、五轉口稅、早已貼給顧客、如再繳納、勢必與血本有關、若待車運、則銷令一過、便成擱貨、故國貨工廠在此進退兩難處境之中、大有啼笑皆非之感、反觀洋貨、得恃派司轉口之便利、暢運無阻、到處傾銷、國貨雖有良好市場、因運輸困難、只好聽洋貨長驅直入、暢銷於市場、此爲國人所痛心、抑爲國家之損失也、此在運輸方面而言、似應請免國貨轉口稅者一也、又查政府對於轉口稅一項、原意在所得稅實施之後、即行取銷、查所得稅已於本年一月一日實行開征、此在稅務方面而言、似應請免國貨轉口稅者二也、基上兩端、請免國貨轉口稅不但於華商營業上堪與舶來品相抗衡、抑亦於國家稅收上、亦無甚影響、而示鼓勵、是否有當、敬請公決等情、經大會討論結果、僉以轉口稅爲國內通過稅、政府於民國二十四年七月間即有定期裁撤之表示、徒以當時議就進口加稅爲抵補、外交上遭遇困難、致暫停頓、有俟所得稅開行後再予實施之擬議、現在所得稅實行開征、已將半年、二十六年度概算、列入該項稅收二千五百萬元、以之抵補裁撤轉口稅、實屬綽有餘裕、議決呈請財政部剋期裁廢轉口稅、以踐宿諾、而惠實業在案、理合錄案呈請鈞部鑒核、俯准施行、實爲公便、

市商會通告全市商號 迅依法加入公會
否則將受停業處分

上海市商會昨通告全市未入同業公會之公司行號、迅行依法加入公會、文云、查未入同業公會之商店、應由所屬公會、限期令其加入、逾期不加入者、先行警告、再不加入、得呈由主管官署罰鍰、至第三期並得勒令停業、此項辦法、已由中央民訓部制定、轉送行政院通令施行、本市於六月十七日奉到社會局轉令後、各同業公會正在分別擬定限期、督促同業加入、本會惟恐全市商店未盡周知、對於公會督促入會一層、不免忽視、用再公告、務希共同注意爲要、

經紀人四十二家停業 紗交市場交易銳減
紗一九五〇包花六五〇〇擔 院部代表澈查賬目大部已竣

華商紗布交易所市場風潮、經當局澈查後、行將查竣、被處分之經紀人四十二家、昨日起遵令停業三天、昨日市場交易銳減、棉紗一九五〇包、棉花計六五〇〇擔、茲誌詳情如下、

四十二家 遵令停業 紗布交易所紗花經紀人、自一號至七十號、總計七十家、除九、十三、十六、十八、念三、三十[illegible]、六家、係空號外、淨計六十四家、此外專營花者七家、自第二號等四十二家、受實業部令停業三天處分後、昨日起已遵照部令辦理、停止入場辦理買賣、以致昨日開拍、因多數經紀人受停業處分、所以交易銳減、至於交割日期、經部通融展延、棉花七月三日交割、棉紗七月五日交割、

紗價回漲 交易銳減 昨日開拍上下午共開八盤、上午收盤、紗六月期二六九元、七月期二七二元四角、八月期二七五元、九月期二六元三角、下午收盤六月期二六九六角、七月期二七二元二角、八月期二七三元五角、九月期二七六元八角、與前日比較、六月期漲四元一角、七月期漲二元七角、八月期漲二元、九月期漲一元八角、成交總數、紗一千九百五十包、花六千五百包、平時紗花成交額、總在五萬包以上、

澈查操縱 行將完竣 實業部總務司長嚴愼予、監察院事員張有倫、行政院參事岑德彰等、奉派澈查紗布交易所市場風潮後、昨晨九時、繼續到所澈查、至下午三時始畢、據記者探悉、交易所理事會方面賬冊、及各經紀人受委託買賣戶名、均已查竣、關於付款之劃條支票、及劃條支票之眞實姓名、業已大部查明、預定今明日可全部完竣、

川災善後研究會 陳川政苛暴
電請中央早日救濟

本市川災善後研究會、昨電呈南京國民政府中央黨部軍委會中政會、行政院監察院財政部軍政部實業部云、（銜略）爲呈請撤廢川省各苛政事、竊四川本財富之區、一歲豐收、足食兩載、歷經該省軍政當局橫征暴斂、致民無半年之蓄、即以田賦一宗而論、核其預征之數、遠者計逾民國百年之後、人民早已肉盡骨枯、血淚乾竭、縱無天災、已成巨禍、去秋迄今、全省亢旱、蓋藏久空、飢饉立見、災區達百四十一縣之廣、災民逾三千五百萬之多、草根樹皮、羅掘殆盡、或爭食白泥、或烹食死屍、喪亡枕藉、日以千計、災情之重、實近百年所未有、乃川中當局、除仍加重田賦、徵收苛雜外、又復按月逐縣強派鴉片烟款、並強徵驗契等稅、尤以烟款一事、最爲苛擾、各縣按月必須分担若干千兩、每兩二元六角五分、層叠需索、押追株連、溢於正額、又不啻倍蓰、最奇者、雖無吸食、亦必繳款、即屬災區、仍遭勒派、迫垂斃待死之飢民、完飲鴆止渴之橫稅、稍有人心、寧忍出此、至田賦一年四徵、尤屬大悖中央法令、同屬國民、川非化外、各省皆一年一徵、何獨於川民、加重至四徵、當此飢饉相屬、縱減免田賦、猶恐不及、況復重稅以累之、苛政以虐之、川民何辜、甚望中央當局、本愛護川民之初衷、毅然令飭川省府立即撤廢驗契及勒派烟款一年四徵三大苛政、以蘇民困、在川省府或將以經費困難、庶政無由推進爲辭、則屬會同人、以爲撤廢驗契、停派烟款、即以川省田賦、一年一徵、及其他法定正供之收入爲用已足、蓋川省常備之兵、本已甲於全國、且據道路傳聞、額外軍額、又不下六十餘團、每年全省收入、用於軍費者、十之八九、用於教育建設者、不過十之一二、果能確實裁兵、使支用於龐大之軍費者、用之於教育建設、亦綽有餘裕乎、他如裁併駢贅機關、停止冗濫政費、力從省節、收入當不難相抵、屬會會員均屬川人、因念桑梓之安危、關係於國家大局者至巨、當此災情慘重之際、苟不早日設法救濟、使三千餘萬之災民、能有回春之路、行見明末流寇、清季教匪之禍、又將復演於吾蜀、心所謂危、不敢不吐、呼籲上陳、唯冀採納、不勝迫切待命之至、

童子軍今明 動員募賑捐
僅在公共租界各馬路

上海慈善團體聯合救災會、以本年豫、川、黔、甘、晉等省旱災奇重、災民奄奄待斃、雖經中央頒發振款、各界熱心輸將、奈災區過廣、救濟爲難、特商請本市童子軍理事會令飭全市童子軍於今明兩日分赴本市公共租界各馬路沿途募集救災捐款、以資救濟、該會以事關義舉、當即准如所請、分令各團酌派童子軍、於今晨八時前赴雲南路仁濟堂救災會報到、領捐簿後出發募捐、本市童子軍理事會、並臨時設辦事處於該校、以便指揮云、

本館續收川災捐款

本館昨日續收川災捐款如下、計區易佳五元、黃成御二角、石松林二元、共收國幣七元二角、

陳鐵生電告 自流井慈幼院成立
推熊秉三爲名譽董事長

中華慈幼協會副總幹事陳鐵生、昨自四川自流井來電一通報告自流井地方人士、業於昨日成立慈幼院、收容災區兒童、並推舉熊秉三爲名譽董事長、繆秋杰爲董事長、程執中、羅肅等爲常務董事、熊佐周侯策名等爲董事、陳氏來電之原文爲下、上海中華慈幼協會許總幹事暨同人均鑒、自流井慈幼院本日成立、推舉熊秉三先生爲名譽董事長、繆秋杰爲董事長、程執中、羅肅、李雲湘、宋俊臣爲常務董事、熊佐周、侯策名、李秉熙、華相如、李文星、張佐甫爲董事、已收災童約三百名、請轉致秉老盡量指導、以宏救濟、陳鐵生叩敬、

歐亞平港線 定念九開航
訂定飛行時間及票價

交通部令歐亞航空公司、恢復平粵航線、並展長至香港、以謀與歐美各國航線聯運、業經該公司籌備就緒、所有飛行時間及客票價目、亦於昨日規定完畢、並新委香港、廣州、長沙三站主任、准本月二十九日開航、茲經記者探誌詳情如次、

▲籌備經過 該公司平粵線前於二十一年間、因漢口洪水爲災、機場淹沒、兼以客貨運均稀少、故即停航、縮短開行、自平迄鄭爲止、每週開一次、嗣後事隔一年、交部以該線交通至鉅、着令籌謀恢復、該公司即先展長至漢口爲止、最近部方規定全線復航、同時爲謀國際航運之發達、特將航線展至香港、該公司總經理李景樅奉命後、即積極籌備、並向英政府交涉在港設站、旋獲許可、並發給許可證、借用機場、遂調派人員、前往佈置、最近始經籌備就緒、

▲委定主任 該線全長二千三百三十公里、共設北平、太原、鄭州、漢口、長沙、廣東、香港等七站、除平晉鄭漢等四處、原有負責人外、其他三站經李總經理、委定胡維斤爲長沙站主任、鄧諸章爲廣州站主任、關榮爲香港站主任、現三氏均已分別前往任地就職視事、

▲念九開航 該線現定本月二十九日正式開航、將來開航後、除可與國內之京滬、西安、漢中、成都、昆明、蘭州、甯夏、綏遠各地聯運外、並可與英國皇家航空公司之航線、在港站聯絡、每逢星期五開往檳嶼、經印度而至歐洲、星期二由美至華、或在粵與中美航空公司之廣州河內聯絡、逢星期五、接運至河內、印度及歐洲、至美洲方面、則每逢星期四日、在港與聯美航空公司太平洋航線聯絡、經馬尼剌而至美國、故一經開航、中歐中美亦可實現直達矣、

▲飛行時刻 該線規定每週暫開來回各兩次、（南下機）每逢星期二及星期四日上午六時自北平開、八時〇五分抵太原、八時十五分太原開、十時抵鄭州、十時二十分鄭州開、下午十二時四十分抵漢口、一時漢口開、二時二十五分抵長沙、二時三十五分長沙開、五時二十分抵廣州、五時三十五分廣州開、六時十五分香港到、（北上機）每逢星期三及星期五日上午六時香港開、六時四十分抵廣州、七時十分廣州開、九時五十五分抵長沙、十時〇五分長沙開、十一時三十分抵漢口、十一時五十分漢口開、下午二時十分抵鄭州、二時三十分鄭州開、四時十五分抵太原、四時二十五分太原開、六時三十分北平到、

▲客票價目 該線沿站客票價目、亦經規定、自北平至太原國幣、至漢口一百十五元、至長沙一百五十五元、至廣州二百五十五元、至香港二百八十元、以上均爲單程票價、來回票照單程價以九折計算云、

總工會電賀朱學範 當選國勞局理事

本市總工會、爲我國勞方代表朱學範當選國際勞工局理事、特電日內瓦致賀云、日內瓦國際勞工局轉中國勞方代表 朱學範先生鈞鑒、閱報悉國勞改選貴同志被任爲國勞代理理事、遙聽之餘、莫名歡忭、我國勞工受帝國主義不平等條約之蹂躪、度其牛馬式之生活、尤以上海特區爲甚、貴同志在本屆國勞會中以敏活之聯絡、多方之努力、得將租界工廠檢查法案、以全體投票之通過、獲得圓滿結果、造福勞工、增光壇坫、賢勞卓著、佩慰同深、謹電肅賀、諸希鑒納、上海市總工會叩、

▲全郵總會電 又全國郵務總工會亦電致賀云、日內瓦國際勞工大會、中國代表團朱代表學範勳鑒、閱報欣悉大會各國勞方代表團公選先生爲國勞代理理事、具仰盛名若日、譽望光昭、我國勞工地位、將增高於國際、且先生於大會中、不憚口舌、發爲至論、力爭中國工廠檢查法、得於特區實施、尤見大力回旋、事無不舉、宜乎中外風聞、羣相引重、飛耳卓猷、景馳何似、特電申賀、伏希垂鑒、全國郵務總工會謹率全國各地郵分工會同叩、

▲中國勞働協會電 日內瓦國際勞工大會轉中國勞方代表朱學範同志 偉鑒、欣悉榮膺爲國際勞工組織 理事院代理理事、遠道逖聽、雀躍何似、行見宏猷碩劃、定能爲國際勞働者、造福無窮、而同志於此項大會、爲中國勞工力爭平等權利、折衝壇坫、倍極賢勞、尤爲國內同人所感佩、特電申賀、諸希垂察、並祈爲國珍攝、中國勞働協會暨各地分會同叩、

營業需要 各航商購輪十四艘
▲總噸位八萬二千噸 ▲價值四百八十萬元

自本年三四月間、鋼鐵價格暴騰以來、輪船價值、亦同時增高、厥後本埠購買五千噸至七千噸之輪船、已不下十四艘、總值國幣四百八十萬元之鉅、此項鉅量噸位之需要、實爲我國長江及沿海各航綫船隻極感缺乏所致、至其價格高漲原因、則又爲世界局勢牽動之結果、蓋世界各地、現方亟謀軍備之擴張、所有廢鐵及鋼料爲軍需之主要原料、故其價格遂較兩月前增高百分之五十、據聞上項船隻、將由歐美日本各方分別交付本埠中外航商、其分配爲外商五艘、（其中三艘購自日本）華商九艘、合計總噸爲八萬二千噸、查自年初以來、舊船之需要、亦時繼長增高、而尤以日本之購買爲最著、日本並將廢金屬之入口稅豁免、從美國舊金山及其他太平洋沿岸各埠、大量輸入廢鐵鋼料、並爲備進軍備方案之故、其造船業使用鋼鐵之數量、且受有限制、至英美及其他各國、均因軍火用途鉅大、同樣抬高廢鐵之價格、而世界航業競爭、達於空前之境地、亦爲助長輪船價值扶搖直上之一因也云、

麵粉交易所公告
奉諭拒業外人買賣
違者依交易所法予以處分 各經紀人遵辦價格趨穩定

上海麵粉交易所市場粉價飛漲後、實業部長手諭查辦、經紀人公會昨晨開會、由交易所理事長杜月笙、宣讀吳部長手諭、決定遵命辦理、茲誌詳情如次、

市場公告 部長手諭 市場昨晨公告第五十六號云、昨奉實業部長手諭開、麵粉關係民食、絕對不容有人投機操縱、近聞該所交易、不免有違反交易所法第五十二條之情事、除該所理事會、已定限制辦法、及部已派員嚴厲查辦外、應由理事長警告全體經紀人、各對於其委託買賣審愼接受、凡非麵粉廠家商號之委託、不得代做、並責成理事會、隨時考核、如有違反者、得隨時舉發、本部即按照交易所法第四十二條之規定、予以處分等語、合亟布告周知、特此公告、

紀經人會 昨開大會 經紀人公會、於昨日上午九時三十分、召開臨時會議、由會長張蔚雲主席、報告開會宗旨後、即由交易所理事長杜月笙、宣讀吳部長手諭、並謂麵粉交易所、設立之宗旨、在平準市價、調劑民食、各經紀人責任重大、如違背交易所法應受嚴厲制裁、吳部長手諭各點、各位應一致遵照鄭重接受客戶委託買賣云云、繼由理事顧馨一報告從略、各經紀人對吳部長手諭、決定遵照辦理、至十時許始散、

市場粉價 甚爲穩定 麵粉交易所昨晨開拍前市收盤、七月期三元六角六分二厘半、八月期三元八角〇五厘、九月期三元八角四分二厘半、十月期三元八角九分、十一月期三元九角三分二厘半、後市收盤七月期三元七角七分二厘半、八月期三元八角一分半、九月期三元八角五分二厘半、十月期三元八角九分二厘半、十一月期三元九角二分七厘半、較昨日漲跌互見、甚爲穩定、惟成交總額、因取締業外人買賣、所以因此銳減、

黨政警昨會同派員 勸導滬西綢工復工

滬西實華萬實等綢廠工人要求當局釋放被捕工人罷工後、黨政警三機關會舉行聯席會議、決定處理辦法、昨日下午一時、市黨部工農股主任張昇、幹事陸蔭初、社會局調解主任王先青、會同前往滬西、即在該處農工生活改進分政事處召集工人代表談話、勸告遵照黨政命令、剋日進廠復工、至各廠開除工人代表、則候查明制止、

市府十周紀念 全市市民熱烈慶祝
滬南閘北建造燈彩牌樓 各界踴躍參加提燈游行

上海市政府成立十週年紀念、全市市民籌備慶祝情形、節誌各報、茲聞滬南市民慶祝市府十週年紀念籌備會、決定在十六舖外灘、水菓碼頭附近、裝置大電燈國徽一座、面積二丈四尺、而朝東北、高約三四丈、又在（一）裏馬路東門路口、（二）小東門方浜路口、（三）新北門民國路口、（四）大東門中華路口、（五）小南門中華路口等五處、各建燈彩牌樓一座、不日即可興工、至市中心區及閘北區交通要隘、均有燈彩牌樓之建造、近日將可完成者、有江灣路及寶山路口等數座、又市政府門前、與南市公共體育場、刻已興工建造戲台、並已商請本市各大舞台藝員、及著名票友、前往演劇、又市府於七月六日晚、舉行提燈會、汽車遊行、現聞參加此項提燈之汽車、多至三百輛左右、除市府所屬機關參加外、各大工商廠號參加者、計有新新公司、亞浦耳燈泡廠、先施公司、中國國貨公司、天廚味精廠、五洲藥房、中法藥房、宏興藥房、新亞藥廠、福安公司、二天堂、五和棉織廠、康元製罐廠、同濟助產學院、旅館業同業公會、上海市農會等、均在參加之列、蓋以此項提燈遊行、既富宣傳意義、又不收各種費用、故參加者異常踴躍、市府方面、因要求參加者甚多、增加定額、延長登記日期、凡欲參加者、可隨時向警察局第二科接洽辦理云、

市圖書館 暫停閱覽

市府十週紀念時所舉辦之市政展覽會、會場設在市圖書館內、茲以展覽會開幕期近、各方所備陳列品甚多、原借地位、不敷分配、已由該會商准圖書館、除現用辦公室及書庫外、其於部份、完全借作會場之用、自本月二十六日起、圖書館全部停止閱覽、俟市政展覽會閉幕後、再行通告開放云、

二特市聯 籌備慶祝

第二特區市民聯合會、以本市市政府成立十週紀念、時期已近、該會爲領導二特區全體市民同伸慶祝起見、業經擬具辦法三項、預備提會決定後進行、辦法內容、已見昨報、茲悉該會會議時間、定二十五日（即今日）下午準二時舉行、專事討論籌備慶祝問題、對於擬定辦法徵求全體意見、加以修正或補充、一經決定、即當通告各區分會轉所屬各商店居戶一體遵辦、聞該會開會通告、已於前日發出、原文如下、逕啓者、査七月七日爲本市市政府成立十週年紀念、本會爲領導全區市民同伸慶祝起見、特定於六月二十五日（星期五）下午準二時召集臨時會議、討論籌備慶祝問題、事關尊敬國體、洤希準時出席、共商進行爲荷、

國營招商局 錦江輪明午下水
交部航政司長來滬主持 蔡增基夫人舉行擲瓶禮

海部江南造船所、承造國營招商局之錦江輪、茲悉該輪外部船殼、業已裝配髹漆竣事、定於明日下午二時、在高昌廟製造局路該所船塢、舉行下水典禮、然後待裝置內部機件及佈置艙位就緒後、即正式移交招商局・行駛上海重慶間、作爲定期班、茲特分誌各情如下、

▲構造概要　招商局爲謀恢復川江航線、必須有固定航輪起見、乃將前行駛該線、旋因失事被毁之峨嵋輪、委託江南造船所澈底改建、並名錦江輪、該輪經改造後、煥然一新、計長二百二十一英尺九寸、闊三十三英尺、深十一英尺六寸、吃水七英尺六寸、、百蒸氣引擎、速率輕載十五海里半、載重吃水時六百噸、全部改造代價四十萬元、外表出以髹漆、色澤和諧美麗、頗爲別緻、

▲明午下水　該輪外體・業已建造竣事、定於明日下午二時、即在江南造船所舉行下水典禮、該所已發出請柬、邀請各界前往觀禮、茲悉交通部航政司長陸翰芹氏、定今晚乘坐夜快車離京來滬、俾親臨主持該輪下水典禮、以示隆重、屆時並由招商局總理蔡增基夫人舉行擲瓶禮、又茲該輪下水後、即將趕緊裝置內部機器、及佈置各級艙位、預計三閱月後、即可竣事、然後移交招商局、由該局實行恢復川江航線、而將該往來行駛於上異重慶間、作爲定期班輪、以儎貨乘客云、

三北公司向 國外購進巨輪二艘
定名爲博山號及南山號 已派船員接收行將來滬

三北輪埠公司爲發展業務起見、向外商購進巨輪二艘、專駛南北洋沿海航線、以裝貨爲主、業已成交、簽訂合同、總公司已派船員赴國外接收、定名爲博山號南山號、博山總噸五千五百噸、南山總噸六千二百五十噸、博山定七月二十五日由美駛華、南山定八月初由英駛華、抵華日期約在九十月之間云、

興昌輪船局 申湖菱線今日開航
△每逢單日對班開駛

申湖菱航線單日輪班、自招商內河局奉令停辦後、即有一部人士集資創記興昌輪船局、承乏招商內河局之後、購輪行駛申湖菱航線、今日起正式始航、茲分誌詳情如下、

▲公司成立　行駛上海湖州內河線者、雙日計有正昌、利興源通三家、單日原有立興、招商內河局二家、旋招商內河局以連年虧累、交通部於去年底即飭令停辦、將所有航輪亦概加標賣、惟服務該局之職員及船員、頓告失業、爰經一部分商人集資二萬五千元、創設興昌輪船局、另購立安、源壽、（專駛上海至湖三十間）新輪榮（駛行於平望至莽湖間）三輪、作行駛申湖菱航線之單日輪班、一應雇員、即爲抬商內河局之全部舊人、故實際即無異於招商內河局之替身、

▲令起始航　該公司成立後、設址於山西路橋南堍、所購二輪、均佈置就緒、並呈請交通部暨各主管官署准予營業、頒發執照、現定於今日起開始航行每逢單日上午十二時由上海、湖州、菱湖等處、對班開駛、沿途經過盛墟、黎里、平望、震澤南潯、烏鎮、雙林、舊館、晨舍、各埠云、

上海啤酒廠工人 昨向黨政機關請願
舊工未復工新工又罷

上海啤酒廠全體工人一百七十五名、因向廠方要求、恢復已被開除之三工友及要求增加工資、被廠方拒絕、因而激起全體罷工風潮、相持已三日、仍未得圓滿解決、華東社記者茲再探誌昨日消息如次、

▲新工又罷　廠方自工人罷工後、以期招添新工三十名、於前日起入廠工作、以期挽救一部損失、昨日七時半、新工人由探捕嚴密保護下、仍照常進廠工作、至八時半、該廠大班伊利克生、出而向全體新工人訓話、首報告老工人罷工後之情狀、繼即宣佈新工人薪給、請在老工人未復工以前、新工人每人發給國幣六角、星期日照常上工、工資照加十分之二云云、新工人聞悉之餘、以老工人原定工資、計算每日可得六角六分、且星期日雙工發薪、今非但不予增加、反而減薪、因之拒絕上工、一聲號令、全體新工三十人、遂即紛紛出廠、於是又復停工、廠內除有職員數人外、鐵門亦即緊閉、

▲老工請願　老工人以前日向大班請願、未得要領、乃於昨晨八時、推出徐學慶、趙晉元、沙金命等三代表、首赴楓林橋市黨部請願、由該部樊國人接見、代表當將罷工經過詳細報告一過、即要求黨部依工人所提八項條件（見昨報）向廠方交涉、樊氏當即全部接納、允予調解、代表認爲滿意、遂赴市中心區社會局作同樣請援、由該局張楚强接見、張氏除囑工人嚴守秩序外、亦允予以援助、三代表始辭出、向全體工人報告請願經過、靜聽黨政之處置、

▲再招女工　廠方昨晨自新工人拒絕上工後、旋即在廠門前粘貼招請女工字樣、當被工人瞥見、即派代表至廠門前守候、意圖阻止招工、當經廠方用電話報告捕房、派探捕前往、探捕等因恐發生事端、即將該工人等驅散、幸未發生衝突、至下午五時許、前往報名之女工、共有三十九名、定今晨進廠應徵工作云、

市警察局 破獲韓人販毒機關

前日（二十三日）下午二時四十分、市警察局派駐北站分局科員潘子達、永興路警察所警長張寶山、會同日領館人員高橋三郎在廣東街一四八號高麗人家、查獲販毒犯高麗人王麟善、嫌疑犯韓敬哲王得律等三名、並抄獲海洛英及料子共七件、（瓶裝與紙包）、海洛英二百小包、當將所有人證交由日領館來員高橋三郎提歸訊辦、

新江天甯興兩輪 在鎭海陳家門互撞
兩輪受損尚微昨均照常開航 肇事責任問題呈請航局處斷

招商局行駛滬甬線之新江天輪、與三北公司同一航線之甯興輪、於昨晨五時、在鎭海附近之陳家門港口、發生互撞、雙方互有損壞、兩輪均於昨晨六時駛抵本埠、其相撞責任問題、已呈報航政局、聽候處置、兩輪被損尚微、故照常開駛、茲分誌詳情如下、

▲兩輪概況　招商局之新江天輪、係建於一九二二年、總噸三六四五噸、淨噸二六一二噸規定載客一二三六人、船長爲華人楊洪麟、每兩日往來行駛於上海甯波間、三北公司經理甯紹輪船公司之甯興輪、建於一九一六年、總噸三四三九噸、淨噸二〇九九、三七噸、規定載客一三四一名、船長爲挪威人皮爾孟氏、亦間日行駛滬甬線、並與新江天輪同一班期、

▲互撞情形　兩輪同於前日（廿二）下午五時、由滬開出、翌晨四時三十分、甯興輪駛抵鎭海約十餘分鐘、方駛進甬江、在陳家門港口、雙方均鼓輪疾駛、冀爭先鋒、惟該處港口狹窄、且水量較淺、致愈迫愈近、是時兩輪並行而進、甯興在左、新江天在右、惟甯興之速率、較新江天爲遲、新江天擬越過甯興、甯興忽將船前掉轉右端、於是卽發生互撞、當時新江天之左二層舷第四艙鐵板被毁一洞、長可尺許、其上層艙間之鐵板亦多有凹進、艙中水管、亦告截斷、甯興輪之右舷前二艙鐵板、被撞折斷、該上層船沿之三個客鋪、翻入江中、肇事後、經一檢視、雙方仍啓椗向甬駛去、不料雙方轉舵不得其法、竟再度撞擊、於是新江天之右錨眼被鐵板、被撞凹進、甯興輪之舵尾左舷、亦間裂開二丈餘、幸均在水平線之上、故對儎貨乘客、絕未有所影響、

▲呈請公斷　該兩輪發生互撞後、以船中並未進水、抑且均未發生任何不幸事件、故各照常駛甬、經兩方船長將肇事情形報告海關、暨公司當局、一面照常準期自甯波開航來滬、業於昨晨六時、相率駛抵本埠、招商局派工程師張耀、石毓彬、及承保新江天輪之中國船舶保險聯合會驗船師、會同滬輪檢察一過、三北公司亦派員赴碼頭檢驗損輪、而二輪船主、亦各執理由、分向二輪主管當局呈報互撞情形、茲悉其責任問題、已經雙方訴請交通部航政局、依法公斷、俾得公平合理之解決、

▲照常開航　茲悉該二輪所毁極微、在航行上不生問題、故仍循原有開航班期、照常行駛、並已均於昨日午五時開往甯波、至將來修理、因須得航政局決定失事責任問題、然後判令某方負責修理云、

英文本「念五年來之中國」
汪精衞等任評議員 慶華出版公司出版

本市新康路十一號慶華出版有限公司、爲慶祝中華民國建國念五週年、特編印英文本二十五年來之中華民國一書、以資紀念、並用作國際上之宣傳、着手編印以來、深蒙中外人士贊助、該書內容與外觀甚爲精美、全書長十三又四分之一英寸、闊十英寸半、共一千五百餘頁、用厚圖畫紙排印、並有專家精繪彩色及單色插圖數百幅、式樣之美觀、不獨在國內爲空前僅有、即在遠東亦屬初見、內容除首述我國數千年來文化背景外、對於民國以來一切制度政治財政交通教育工商業科學文藝、以及其他民族活動之史蹟、莫不搜羅詳盡、對國民革命運動之經過、及重要人物、闡述尤詳、所有論著均分門別類、經請政府大員、及中外專家、悉心撰述該公司、以是書性質重大、近復組織評議委員會、俾是書之編印、得以隨時評議改善、委員爲汪精衞、吳稚暉、蔡元培、李石曾陳立夫、孫科、于右任、戴季陶、孔祥熙、葉楚傖、邵力子、周啓剛、張羣、蔣作賓、王世杰、王瑛、王正廷、翁文灝等十八人、該書出版後、將銷行世界各國、其中一部份、專載我國企業界消息、諸凡全國各公司廠家南號之組織出品發展經過、營業狀況、及對於此次建國紀念之祝詞、均爲披載云、

馬企周圖佛減潤將截止

名圖家馬企周、自立願報恩、減潤念四元圖佛以來、因求得者、莫不喜出望外、故近日除外埠函定外、本埠各居士、聯袂至西門路永裕里七四號、面求高君定圖者、戶限爲穿、咸稱價廉物美、今之宋元名圖、聞餘額無多、行將截止、欲免向隅者、幸勿失此良機云、

上海新聞學會 昨開發起人會議
推定籌備委員十一人

本市新聞界同人胡樸安崔唯吾等、爲研究新聞學術及發展新聞事業起見、發起組織上海新聞學會、已於昨日下午七時在上海三馬路聯歡社舉行發起人會議、到朱應鵬、馮柳堂、袁業裕、牛巨川、馮有眞、英倚泉、胡惠生、金華亭、郭步陶、胡樸安、郭秀峯、梁秀予、趙慕儒、吳中一、薩空了、李子寬、徐鑄成、王芸生、孔昭愷、費彝民、金摩雲、徐天放、胡仲持等念餘人、由胡樸安主席、袁業裕紀錄、當即議決即日開始籌備、並推籌備委員十一人、爲李子寬、金華亭、牛巨川、徐天放、曾虛白、郭秀峯、朱應鵬、馮有眞、吳中一、胡惠生、嚴諤聲、旋接開第一次籌備會議、各籌備委員除嚴諤聲缺席外、餘均到會、公推朱應鵬主席、吳中一紀錄、一、本市前有類似本會之組織、應否接洽加入籌備案、議決、推金華亭牛巨川接洽、二、設立本會籌備處案、議決暫借九江路大陸商場中央通訊社設處辦公、三、召集第二次籌備會議日期地點及推定召集人案、議決定七月一日下午四時、即在籌備處舉行、並推定由馮有眞委員召集、

本地信件加速投送

上海郵局消息、上海郵局爲加速投送本地信件起見、業將本地郵件投遞事務加以改組、凡投送之信件、倘有延誤、應請收件人敘明延誤情形、連同空信封、致函上海郵政管理局局長、以便查究云、

出版界消息

▲所得稅法令分類彙編再版修正增訂本出版・　王逢年童遜瑗會計師編著、所得稅類編、再版修正增訂本業已出版、凡各種有關法令、搜羅無遺、作有系統之記載、並加簡單說明及舉例、條分縷析、俯拾即是、照四月十二日新頒之各類征收須知、及資產估價方法、依次修正並闡明其要旨、增訂新解釋四十餘條都百餘目、及表單格式十餘張、增內容三分之二以上、確爲最詳盡最清晰最切實明之所得稅納稅指南、並附修正增訂所得稅便查表、摘錄稅法要點、裁下置於厚玻璃下、檢查尤便、每冊實售四角、寄費加一、各地各大書局、中國旅行社、大東書局、新中華圖書公司、均有代售、總發行所上海天潼路六六六號大信法律會計事務所、另有新舊「須知」對照表、及修正要旨計二十四頁、售國幣五分、寄費一分、修訂便查表十用棉紙精印、另售五分、寄費一分、

▲青年之友創刊號出版・　嚴復主編之青年之友月刊、籌備迄今、已歷二月、內容以討論青年讀書服務修養健康科學等問題爲主體、創刊號已於本月二十日出版、本期內容有朱光潛之青年與文學、方君之遙寄北方青年、一新之閣下是否樂業、予且之閒話讀書、旭生之科學化與科學精神等名作四十餘篇、均屬精彩非凡、爲青年不可不讀之刊物、每冊祇售一角五分、由上海四馬路中國圖書雜誌公司總經售、全國各埠各大書局均有出售、

▲介紹檇李譜・　人知檇李之產於嘉興、而不知此稀世之菓、實僅產於嘉區桐鄉一隅之地、朱君夢仙、爲正流傳之誤謬、兼述一嘉菓之歷史、撰爲『檇李譜』一書、洋洋萬言、芳流齒頰、書與名菓、可並傳不朽矣、該每冊祇售二角、康腦脫路一五八號新中央公書司經售、

▲誌謝・　上海商務印書館惠贈東方雜誌第三十四卷十二期一冊、英語週刊三、三、六、二、三、七各一冊、出版週刊三、三、五、二、三、六各一冊謝謝、

投送不出電報招領

茲有左列電報、投送不出、存本四川路二〇〇上海電報局待領、請收報人或倩人帶圖章、至該局領取（電話一三〇八〇號）二（四三七八五）武昌來發交八仙橋青年會錢子甯先生、（四三六六六）黃縣來發交青年會中學李同庚、三（四三〇四六）鎭江來發交跑馬廳永記理髮店阮得喜、四（四一六〇）青陽來發交孟德蘭路信國禪李陳次權、五（四四三〇八）來發交惠中旅館二三七號鄭明成、六（四四二九五）福州來發交眞如四才閣六號甲松竹園准堅石、

快樂伉儷

伊等衣服務取整潔，以資互相取悅。蓋伊等必用富有效率之電氣熨斗，令服裝整飭大方。良以電氣熨斗，毫無烟塵，不致污及衣服。而且頃刻之間，即便可用。祇需將撲落插入而已。

購之價廉　用之費省

上海電力公司

龍虎商標　完全國貨

人丹

辟瘟防疫　清脾醒胃　生津止渴　免除口臭

上海中法大藥房總發行

粵港滬　天喜堂老婢調經丸

四十餘年、祇售一種、唯我獨專、各國化驗、行銷中外、功效靈驗、蓋可想見

主治經閉、經多、經少、經遲、經早、經痛、經瘀、經淡、赤帶、白帶、胎前、產後、宮冷不孕等症

滬行六馬路一一二號

報界印刷界公鑒

新二・四・五號銅模後爲應報界印刷界需要起見特添製一至五號方體銅模並花書邊茲特號方體業已竣工開始發售鉛字用以標題最爲美觀醒目特大號方體並老五號四行銅模已蒞手影製不日即可發售鉛字茲爲應報界便利起見營業時間特延長下午十時止務祈注意

本所開設以來對於各種出品務求合於各界需用除原有一至六號外最先雕製特大號・特號・初號・

上海愛文義路四十五號　電話九三六五六號

陳森記銅模鑄字所啓

浙江實業銀行

活期存款

滿國幣一元即可開戶存額可達五千元隨時存取自由便利利息優待自年息四厘起至五厘五毫

詳細存款規則備索

▲儲蓄處▼

▲上海總行　現因漢口路一五九號原址建築新廈遷至福州路一二三號漢密爾登大廈　電話一八〇五〇

▲上海虹口分行　百老匯路一四七號　電話四二六〇〇

▲漢口分行　湖北街　電話二一七三三

▲杭州分行　保佑坊　電話三三四四

◆德商克雷斯科學事務所爲鐵錨牌無電自動風扇緊要聲明

鐵錨牌無電自動風扇爲本行偉大發明品之一行銷中國歷已三載人人贊美有口皆碑向由本行委託之永華行獨家經理近來竟有無恥之徒假借中華郵政信箱一七八九號虛設齊生公司名稱抄襲本所委託之永華行經理鐵錨牌風扇廣告原稿刊登新申兩報專事欺詐取財不法已極查該濟生公司一無地址二無貨物利用郵箱空空洞洞朦混欺騙殊深痛恨本所現向政府依法嚴查究外凡有已受該公司欺騙諸君請帶證物向本所委託之永華行呈請登記聯名追訴幸勿自誤爲要此啓

風行全球　鐵錨老牌　無電自動風扇

特價每具四元・郵購寄費不收並送贈品

購風扇一具贈金筆一支剪報爲憑

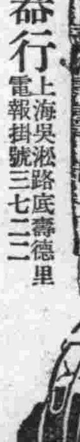

中國獨家經理　永華電器行　上海吳淞路底壽德里　電報掛號三七二二

越陳越香

明星香水　無遠弗銷　到處可買

明星香水

上海中西大藥房發行

摹倣之弊（下）

明仁

關於摹倣之弊，上篇已詳細談到，這裏不過舉出一些例子，以資與上篇參證。雖然，我所舉的，僅就手邊所收的材料爲限，當然有不少好的被遺漏了。

我在上篇說過，摹倣第一個大弊，就是以摹倣爲盡寫，作的能事，而毫無新意—缺乏創造力，這種例子，很多本來一些名句，經後人互相剿襲，往往覺得毫無意味，像詩話總龜卷九云：

詩云：「讀書頭欲白，相對眼欲青」；「身更萬事已頭白，相對百年終眼青」；「看鏡白頭知我老，平生青眼爲君明」；「故人相見尚青眼，新貴即今多白頭」；「江山萬里盡頭白，骨肉十年眼終青」；「白頭逢國士，青眼酒尊開」；此坡谷所謂用「青眼」對「白頭」者非一，而工拙各差。老杜亦云：「別來頭併白，相見眼終青」。

他們的工拙如何，我們且不去管，不過「青眼」對「白頭」，本來是名句，經這些人濫用，反而有些討厭了。有人說過，第一次把花比美人，是大大的才子；第二次：把花比美人，便是大呆伯了。這話很有見地。也可移用在這裏。

不但是名句，許多名著名篇，也是一樣的。論語自然是百讀不厭的經書，但楊子雲的法言和王仲淹的文中子（？）摹倣論語，句摹而字擬，便覺得一無意味，陶淵明的詩是真有價值的，但韋應物和蘇東坡的擬陶詩，就看去令人生厭了；捫蝨新話談法言的有一則；

楊子雲作法言，以擬論語，孔子曰：「君子不器。」楊子便曰：「君子不械。」是何等語！……可發千載一笑。

文中子模仿論語，也更多可笑的，例如論語有「攻乎異端，斯害也已」；他就有一句「是故惡夫異端者」；論語有一句：「知之者不如好之者，好之者不如樂之者」，他就有「知之者不如行之者，行之者不如安之者」；甚至論語中稱孔子爲「子曰」，他們那裏稱楊子文中子也是「子曰」，簡直令人發笑！

詩話總龜後集卷二十五談韋應物的擬陶詩云：

韋應物詩，擬陶淵明而作者甚多，然終不近也。答長安丞裴稅詩云：「臨流意已悽，采菊露未晞，舉頭見秋山，萬事都若遺。」蓋效淵明「采菊東籬下，悠然見南山，此中有眞意，欲辨已忘言」之句也。然淵明遺落世紛，深入理窟，但見萬象森羅，莫非眞親，故因見南山，而眞意具馬，應物乃因意悽而采菊，因見秋山而遺萬事，因其與陶所得異矣。

他們摹倣之弊，所以會如此，都因爲知有摹倣，而不知有創造，所以把剿襲當做了摹倣，把「句摹字擬」當作已盡摹倣的能事，這是第一不了解摹倣的人。

上篇說摹倣第二大病，就是斤斤於形似，而忽略了所謂神似。前面舉的例子，也可說是形似之弊，但形似之弊，尤其可笑者，實在還有不少。我們前面說過，有把摹倣譏爲生吞活剝的，這故事就出在唐詩紀事裏！

李義府嘗賦詩曰：「鏤月爲歌扇，裁雲作舞衣；」有張懷慶好偸竊名士文章，爲詩曰：「生情鏤月爲歌扇，出性裁雲作舞衣；」時語曰：「活剝張昌齡，生吞郭正一。」

生吞活剝一語，固不僅可譏剿襲，一方面，事實上，因摹倣而弄成大錯特錯的，也未嘗非生吞活剝之弊。歷代詩話考彙云：

李太白云：「白髮三千丈，緣愁似箇長；」王介甫襲之云：「繰成白髮三千丈」；大謬，髮豈可繰？盧仝云：「草石自情親。」黃山谷沿之云：「小山作朋友，香草當姬妾。」讀之令人絕倒，韻語陽秋以爲得換骨法，我不信也。

黃山谷生吞活剝的笑話，還不止此。滹南遺老集詩話云：

秦繆公謂蹇叔曰：「中壽，爾墓之木拱矣；」蓋墓木也。山谷云：「待而成人，吾木拱」，此何木耶？

更有可笑的，是因襲成文，往往有在昔爲是，在後則非的，如近人胡先驌在美國所作「熒熒夜燈如豆」一詞，已爲胡適之所譏，這種弊病，古人犯者亦多，詩詞中俯拾即是，則知幾史通因習篇論漢書高士傳等云：

史記陳涉世家，稱其子孫至今血食；漢書復有涉傳，乃具載遷之言。案遷之言今，實孝武之世也；固之言今，當孝明之世也。事出百年，語同一理。即如是，豈陳氏苗裔祚流東京者乎？斯必不然。漢書又云：「嚴君平既卒，蜀人至今稱之。」皇甫謐全錄斯語，載於高士傳。夫孟堅、士安，年代懸隔，「至今」之說，豈可同云？夫班之習馬，其非既如彼；謐之承固，其失又如此。迷而不悟，奚其甚乎？

高士傳謂用「至今」二字，是指蜀人稱之而言，在情理上講，還說得通。以嚴君平之清高，歷數百年，未必蜀之人均無稱之耶？至班因沿用史記語，那簡直於事實不合，此謂大錯特錯了。這種弊病，實都在一味因襲前人而不求甚解，假使仔細推敲一下，一定恍然大悟了。

此外像章實齋古文十弊中，有削足適履一弊，也是摹倣的大毛病，今錄於後：

文欲如其事，未聞事欲如其人者也。嘗見名士爲人撰誌，其人蓋有朋友，氣誼，誌文乃倣韓昌黎之誌柳州也。一步一趨，惟恐其或失也。中間感嘆世情反復，已覺無病呻吟矣。末叙喪費出於貴人，及內親竭勞，其事詢之其家，則貴人贈賻稍厚，非能任喪費也。內親則僅一吟穴而已，亦並未任其事也。且其子俱長成，非若柳州之幼子孤露，必待爲經理也。詰其何爲失實至此，則曰：「倣韓誌柳墓誌有云，『歸葬費出觀察裴君行立，又舅弟盧遵，既葬子厚，又將經紀其家』，附紀二人，文情深厚，今誌欲似之耳。」余嘗舉以語人，人多笑之，不知臨文摹古，遷就重輕，又往往似之矣。是之謂「削趾適屨」，又文之通弊也。

寫舊詩文的人，十九都有章實齋所說的「削足適屨」的弊病，他們被聲調規律等東西，束縛得太利害了，要想成一篇「頗有古意」的詩文，不得不遷就古意，而放棄了活生生的現實，所以不摹倣少之弊，是要待於整個的新文學運動才能漸漸刷清的。

理想

野吟

理想不是事實，這是很顯然的。杜威在何謂思想一文中，將思想分成好幾類，第一種最無價值的思想便是Vision，所謂Vision者，有點似幻想之意，但也不能說無理想。所以，要給理想下一個正確的定義，原是很難的。

教育即是改變，教育者的理想即是改變人類的一切；但，如果想得稍爲歪一點，亦未嘗不是幻想。所以，理想與幻想的界限很狹，一不當心，理想卻成幻想。

記得好幾年前，那時自己還是高中一年級的學生；那時正是一二八之後，許多愛國的舉動在中國人的行動中表現得很活動。當時，有一件事發生，便是那小學生從軍的事了。

這件事的發生，很能引起當時社會的注意，我記得當時東方雜誌論壇中有一文論及此事，大意如下：——小學生從軍，這是理想；但，試看：現代的時代不正是理想家的時代嗎？美國羅斯福總統登台的時候，他曾允許過美國人如何地去挽救國內失業的厄運，可是，這話兌現了嗎？誰都知道這是一張空頭支票……試看，現代的大偉人，都是這樣地理想家，何怪我們的小學生呢？小學生從軍的值得我們提起的便在這一點，值得我們佩服的也在這一點：這是拼命將小學生的身份抬高了，原不過是很可笑的抬舉，沒多大價值的。但，下面，他便聲述理由了，却也很動聽：

「自從九一八以來，中國人所發明的救國方略可也不少：什麼航空救國，誦經救國啦……名目不一而足，舉不勝舉。可是，我現在也發明了一種救國方略，即是理想救國。就小學生從軍一事而論，小學生而有此種理想，其愛國之熱忱誠足以喚起如癡如醉之民衆，個個以救國爲己任，然後「十年生聚」，「十年教訓」，中國不患不強，敵國不患不滅，理想救國之方略基於此，小學生從軍之可敬可佩亦基於此。」

由於理想二字，想不到還有這一番好論，眞是可驚可佩。

安迪生在實驗室中曾發表過一次談話，「亦見於幾年前之報紙上。「這篇談話是論快樂的，他以他的老友福特先生並不快樂，因爲他有不少的企業的理想要去追求；最後，他又結論道；有野心的人是不快樂的，換言之，即有理想的人是不快樂的。

據本人的意思，大大地不贊成安迪生的話。我以爲有理想的人是快樂的。人最快樂的時候，假設是美的追求，但，如果這種美是很容易便可得到的，在得到後幾天，也許便不會覺得美的了。一個人最快樂的時候，這在沒得到美之前，努力之外，還有一種理想，理想到美得到後的種種的快樂，那時的快樂才是無以復加。

想不到理想二字，覺有這樣地妙論，本人不是讚自己的說法妙，而是在讚由理想二字我們可以想到這末多的意思。說了半天，理想二字的定義仍未得到，可見理想原是神祕的，各人有各人的巧妙而已。

五九之我

胡樸安

寄塵之性情、與我稍殊、我喜飲酒、寄塵不飲酒、我喜劇談、寄塵默默無語、我喜運動、寄塵喜靜坐、故我轟飲劇談之中、輒無寄塵、民黨報館關門後、寄塵即投身書局、從事於編輯生活、亦間做小品文章、二次革命以前、寄塵原與我同住、每晚我必與寄塵縱談一小時、寄塵偶出一語、則殊解人頤、我嘗謂楚傖好作豪語、亞子好作憤語、天梅好作放語、子實好作諧語、寄塵好作幽語、楚傖天梅、終日以酒自遣、所以多豪放也、亞子處已太潔、嫉世太深、語不與憤期而憤自至、子實則視人無可與莊言者、寄塵默默言不出口、雖欲無幽得乎、二次革命失敗以後、各以工作地點來往便利之關係、寄塵遂與我分居、寄塵亦好積書、亦與我不同、我有餘錢、遇書即買、我雖不以書作裝飾品、略有多藏以爲富之意、寄塵買書、別具一種意味、我買書每在書店、大有車載而歸之概、寄塵買書每在書攤、往往終日不得一冊、然頗能得不易買到之書、寄塵藏有朝鮮人詩數百種、多半得之書攤中、一二八之役、盡付一炬、惜哉、

五九之我　一〇一

是非公論

出版

▲第四十四期目錄▼沈鈞儒案的提詢（季）蘇聯之肅軍清黨（瀛）洛克斐勒，與琪恩哈維之死（甌）
京訊辦（欣）婚姻的恐慌及其救濟：王政　爲提議讀經和抗議讀經的先生們進一言：陶
開發瓊州島：龍冠海　通訊：所望於廣西江西二省當局二三事：張爲綱　評「五花八門的統制經濟」
禮恭賀所謂戲劇年：陳數句　▲第四十三期目錄▼政治科學與科學政治：曹立瀛　川災之特性及其救濟
鄭山高　我們應當如何開發瓊州島：龍冠海　教育學是否科學：陳友松　章珊隨筆：章珊　評「文學雜誌」：胡

上海總經售處：雜誌公司

定價：全年二元，郵費在內　地址：南京珠江路二十二號　是非公論社

美麗

華成煙公司出品

斷無瘦骨嶙峋之美女
如何可得豐盈之線條結實之肌膚相稱之輪廓

服韋廉士醫生紅色補丸　補血健腦強身是皇

瘦骨嶙峋精神萎靡鳩形鵠面之女性無人青睞及之此不僅因其姿態欠美不足動人抑亦因其身體不佳風趣無有軟弱冷淡等等缺點此種女性殊無物足以使其脫離苦境有之其惟多量潔淨稠紅之血液耳蓋美之表露如肢體豐盈容顏紅潤身段線條之佳美皆血足而强之結果也

韋廉士醫生紅色補丸功能速生多量潔淨稠紅之血液馳名世界各地已歷五十餘年君苟瘦骨嶙峋支離憔悴無庸向隅失望即日開始一服韋廉士醫生紅色補丸或且服後不久便得較佳模型之輪廓較覺稱合之身材美艷活潑精神愉快滿臉春風之健美女性亦未可知

至若男子稜稜瘦骨亦屬非宜須有偉岸之體態壯健之身材女性之所取於男性者此也韋廉士醫生紅色補丸補血健腦壯身亦有改造足下之可能苟得康强稱合之身軀則社會交際起人羨慕營業職務得人信用之卓越姿態具矣

凡因血虧而身體不佳疾病軟弱者請服韋廉士醫生紅色補丸以觀其效可也　各藥房皆有出售或逕向上海江西路四五一號韋廉士醫生藥局函購每瓶法幣一元五角六瓶八元郵力在內

國民政府衛生署許可證成字第六二一五號

哈蘭士

內服

六零六

凡因血液不潔而起之內外各症，服之內消外散，奏效尤速！

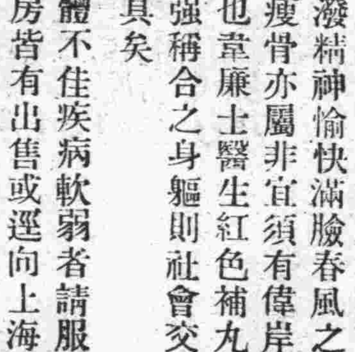

根除梅毒良藥

上海太和大藥房發行

中華民國二十六年六月念五日出版 第四十期

防疫（續）

陶熾孫

（二）防疫 文明各國，對於急性傳染病，都有很嚴重之法律，今試舉各國通例之各條。

（一）傳染病如痘瘡，傷寒，麻疹，猩紅熱，赤痢，霍亂，黑死病，白喉，流行性腦膜炎。（有的各國有流行性耳下腺炎，流行性感冒等在內）

（二）這指定對於黑死病及霍亂之疑似症也適用

（三）醫師如診斷傳染病患者或檢驗其屍體時，應當指示消毒之法，立即把患者所在地點或屍體所在地點報告於衛生官吏或警察官吏。如有隱蔽要受處罰。

（四）傳染病患者須進隔離醫院醫治，家族及接近者須消毒及隔離相當時期。

（五）傳染病患者之屍體非經衛生當局認爲必要之消毒不得入棺。

（六）傳染病患者之棺木須立即入土。入土後三年間不得改葬。對於急性傳染病之防止，各文明國所費之注意這樣的大，所以在衛生行政中防疫之部分也很受一般注意。目下在各國，防疫方面已能完全受行政當局之指揮了，我國還不到這時代，連醫師不注意於此者也很多。

（三）消毒 除去一切的微生物，像外科手術用具的消毒，如果把一部分病原體除去，叫做消毒。嚴密地消毒可稱爲滅菌。在實施消毒之時，我們要注意其效果的確的可靠，並且不可以弄錯對於適當物件要選擇適當之方法。消毒要簡單且能迅速達其目的。今省略複雜紀述，用下表指示須消毒物件如下。

	居室	寢具	食物	洗滌物	糞	尿	吐物	便所
(+)傷寒	+	+	+	+	+	+	+	+
(+)赤痢	+	+	+	+	+	−	−	+
(+)霍亂	+	+	+	+	+	−	+	+
白喉	+	+	−	+	−	−	−	−
黑死病	+	+	+	+	−	+	+	−
痘瘡	+	+	+	+	+	+	+	−
猩紅熱	+	+	−	+	−	−	−	−
腦脊髓膜炎	+	+	−	+	−	−	−	−

（四）消毒方法

（一）患者 患者在治癒之後給他入浴，更衣，方可出院。

（二）死體 屍體及衣服用藥品消毒，棺內用石灰。

（三）尿吐瀉物 加同量之消毒液，如不能，就把他燒却。

（四）接觸病毒者 看護人及患者家人搬運患者體或排泄物者每次須消毒其手足，入浴。

（五）衣類寢具 都須用煮沸消毒，或蒸汽消毒。

（六）患者衣服 用Formalin消毒

（七）室內各部 用昇汞水或其他拭淨之後，密閉而用Formalin消毒

（八）便所垃圾溝渠 用適當強力消毒藥劑。

（九）井，水槽及污水 用石灰乳或漂白粉水

（十）船隻電車火車 同室內消毒

（十一）一切同傳染病患者有關而不用之物件須燒却，不易用藥劑消毒之物件可用日光直曬。

應除驅的兩大康健的敵人

樂山

甲、蠅

只要我們一經不十分清潔的處所，便見着那麼無數的蠅，在羣星亂飛，擾亂我們的安甯，破壞我們的清潔，妨礙我們的康健，誰說這不是頂討厭的東西呢！

蠅的種類繁多，如家蠅，金蠅，黑蠅，刺蠅等，而其中尤以家蠅爲最大族，幾佔全部百分之七十•蠅嗅覺非常靈敏，每喜集中於惡臭之處，或有大量不潔而已腐敗之所，每足司傳播細菌，分染疾病之功，蠅之口腔前端表面甚廣，而有無數之細皺壁，能自由伸縮，吸食食物，肢上生毛，未尾有附着部，帶有一種粘液性的分泌物，故吾人飲食之易被菌類污染者，實由此也，蓋因貪食之故，於是吸入多量菌類，肢上亦附着多量菌類，一經食物，即成菌類之居所，我們服食此類食物，或接觸已經其觸接之器具，於是即致成疾病，蠅之媒介疾病當可知一般•免除此等危險，澈底的辦法，首宜除蛆蛹，其驅除法，可每隔二週或一週間，灌注石油乳劑，石灰硫黃劑，除虫菊末，炭粉，賴沙兒，石鹼等藥品於廁所，塵埃桶，靜水陰溝，以藥力的作用，以防止其發育繁殖，他如井口的密閉，窗口張佈絲網，居室四週力求清潔，乾燥，一見蠅即加殺死，（維應注意其是否死之）也都是大好防止之•其他或更以簡單之混合液，（福個馬林中乳水）盛於皿中，置於蠅類衆集處，以誘其食而致死•

乙、蚊

蚊亦每足擾亂我人的安甯，吸取我人寶貴的血液，後注入一種含有毒素的物質，輕則使之奇癢難受，重則每能傳染各種疾病，這也該是人人知道而所深惡痛極的•

驅蚊之法，可分二端•

A防蚊

一、紗障：住室窗應張紗布，致紗布的粗細應以使蚊不能通過爲原則，四週毋必嚴密，不使飛入•

二、蚊帳：蚊帳確晚間安睡時的防蚊妙法，但應注意，勿令大密，致空氣不通，蚊帳四周亦應妥爲安置，使蚊無法飛入•

三、衣服：室無紗障者，日落後，應防蚊噬，衣服宜寬大，取其冷快，及不緊着人體，而尤以絨製爲最好，使不易被噬，切忌裸足，而以着布襪，或長靴爲最好•

四、燻烟：以二氯化硫，蟻醛氣，派利吞，菊花葉等燃燒，可使蚊中毒而死，或被驅逐•此外或以尤卡裂，檸檬，迷迭香油等擦抹身體，亦可閉氣，即遠去，此外更以煤油除蚊，維效不甚大•

B減蚊

一、家庭的：盡量除去靜水，使蚊不能寄生或發育，否則加煤油於靜水亦可•溝渠應設法，暢通使無發生可能，一切陰濕之外，應使其明朗乾燥，花草樹木，亦應整理，清潔，使蚊不能隱藏，水中多置魚類，備其食去蛹蛆•

二、公共的：不以污水使之留瀦於公共處所，力維持公共的清潔，毋使其無從產生，一遇有積水應爲除去，公共用水處，毋須守保相當乾燥•

梅雨時季應注意的—黴

守靜

是的又到了梅雨季節，空氣裏的濕度，氣溫，均皆增加，黴菌的發育，也開始猖獗，但此等菌類本來有一定的溫度，濕氣，養分之發育，遂因天氣寒冷，乾燥，而在冬季是未得發育的，於春初梅雨時期，適合各種條件，且又是便得加倍的繁殖和發育了。因其所需要之養分（蛋白質，含水炭素，脂肪，生活素，鹽類）僅少量即足以維持生活，於是衣服，器具，食物，以及一切日常所接觸的東西，無一不成了牠發育，增殖的大本營，因之我們傳染的機會，也很多了，如果不幸不染得其毒素，於是即陷入於痛苦的疾病之深淵，如果不幸所攝取之病原菌富於危險趨向者，則所現的症候，將更不堪設想•

黴菌的令人致病，大都因黴菌分解食物，以醱酵，腐敗的作用，以毒素而刺激人體，致成病態者爲多，例如屍中毒•

我們既了解黴的可怕可惡，自然我們得設法早期之驅除，本來黴是不易防止的事，以其區域之廣大，只可以從比較上着想，減低溫度，避免濕氣，門窗應悉數洞開，衣類器具常加曝晒，飲食品有染之嫌者，當割愛而去之，究否則以普通消毒，但食物消毒亦可以反覆煮沸，外生二體的菌類，含有多量毒素，黴之死滅，但巳生菌體之毒素，煮沸而不能破壞，仍在經煮沸，熱之抵抗力極強，故仍得中毒之可能，以腐敗物質，雖經煮沸或幾小時亦不能攝取，總之即僅隅一夜，巳允有黴之現象時，即應拋去之•

矯正兒童偏食

逸民

兒童時期，容易養成種種習慣，這是無庸諱言的•好的習慣當然隨他養成；並且想法子保持•若是壞的習慣則不可不予以矯正•因爲兒童養成了壞習慣之後，就隨其習慣之不同而發生種種不良反應，間接影響到兒童的前途•本文所談的偏食就是一種普通的壞習慣•這種習慣似乎是很普通而不值得注意的，其實宇宙間一切不値得注意的事中，十有八九是有道理的•所謂偏食就是兒童對於食物的好惡：除開幾種喜吃的東西外，其餘的東西一看到就嫌惡•這種情形在吃飯時格外顯明•有許多兒童在吃飯時，桌上若無喜吃的菜着，就哭鬧着要，達不到目的，就賭氣不吃飯，嚴勵的父母們有時實行敲打，想藉此改良這種習慣，但終久無効，反爲兒童

驅蚊法

葛林宗

科學邁進的現在，什麼事情都可以應用得到，就是區區的蚊子呢，也有許許多多科學的方法來撲滅牠，或驅逐牠，例如殺蚊香呀，臭藥水呀……等等•不勝枚舉，歸根結底，還是環境不清潔的關係，所以造成這許多萬惡的蚊子，來傳播疾病，爲健康的勁敵，這清潔問題是關係公共的衛生，不是一兩個人所能辦得到，現在暫時不談這些問題，這裏所討論的是巳經有了蚊子，用什麼方法來驅逐牠——當然，如殺蚊香，臭藥水等等的科學的方法，自然是例外•

如果臥室或辦公室等等房內蚊子特別多時，可利用此法，其法就是把房內所有的門戶，嚴密的閉上，用無用的報紙等慢慢地燃燒，勿便過燃的，目的便能生成多量的烟爲妙，如果房內十足罩烟的時候，那末就很快的把門戶開了，蚊子自然是向舒服的地方飛去，因此房間的空氣已經飽和着炭氣，自然是不舒服牠們的生活，所以就一鬨而出，如果希望節省時間的話，那末可以在燃燒報紙的時候，加入少量的硫黃，同時燃燒，則其發生的烟可以增加，同時對蚊子驅逐能力也可以增加，不過硫黃燃燒時所發生的氣體對人體各部的粘膜有很強的刺激和毒性，所以在加硫黃同時燃燒時•最好一個人也不要站在這罩烟的房間裏，以免發生中毒現象•

照上法燃燒，使成多量的氣體後，如果一時的開了門戶，此時室內所有的蚊子，全部可以被驅逐，倘使可能的話把蚊子的來源隔斷了，以後蚊子就可以永遠的不再光顧了•最好的方法，就是把門戶都關上，——氣窗當然是不可以關上的，並且也是在比較高些的地方，蚊子一時不容易飛入，因此房間裏一時可以安靜得多了，如果沒有蚊帳的話，也可以馬馬虎虎的過去了•

此法較之點蚊香，灑臭藥水來得簡單，又是省錢，並且在睡覺的時候，得吸入較清潔的空氣•

啓事

啓者本期因來稿擁擠故戰地救護常識及兒童常識暫停刊登此啓

編者

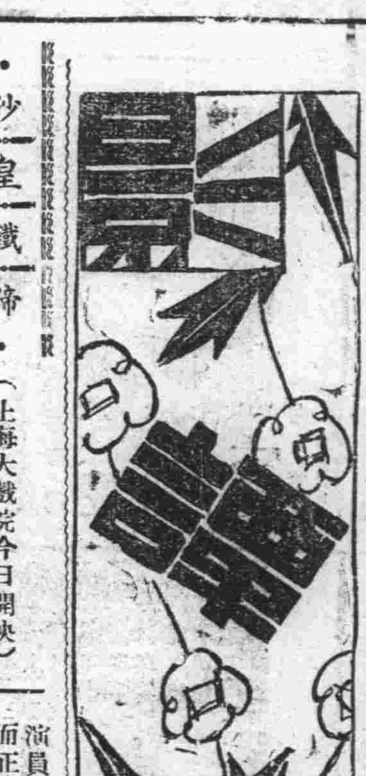

·沙皇鐵蹄·（上海大戲院今日開映）

「沙皇鐵蹄」的對白雖然比動作來得多，但它還是能以確切的，鮮明的色調來深深的感動着觀衆的情緒•它是描寫一八九六年至一九○六年的短短的一個時期，着重在社會心理的變異上，這一個時期，正反映着使蘇聯得以建立的個人與羣衆糾紛的歷史•——一九〇五年革命是蘇聯電影製作者所喜歡採取的題材•蘇聯的優秀影片最高價値之一，是以根據觀衆印象的形式作確信的傳達•這部影片更是利用得確到好處•導演充分地利用了闊劇的可能來表達民衆的暴動；同隨演員的演技也是有力的•至於這部影片的攝影效果，更是值得美國電影製作者去精細學習的•

同時演他妻子的達拉莎娃，演技也很非凡•哥留諾夫和阿布杜洛夫飾演警察局長和教授的諷刺影像，馬列次加雅活現的演成一個女工，初則用石頭打革命者，繼則終於走向他們這邊來了•

無疑，「沙皇鐵蹄」是蘇聯光榮影片中的一部成功作•（講壇日報）

「沙皇鐵蹄」，對於聽明的人們該是研究一八九六——一九〇七年俄國革命運動歷史的一具指南針•

影片很顯明易解•

宅有不少希有的收穫•

演員性格的描寫，眞實而正確•

女工瓦略的變成革命者，是用極明朗的色調描寫出來的•馬列次加雅和史楚金的演技値得驚嘆•這是一部蘇聯的好影片，宅非常優美的變換着宅的韻律•無論何種政治信念，都應當把宅看作的人歷史的紀錄，一部一部的小說，裏面充滿藝術數正直的人像——着無畢竟改造了大部分他們的革命者•（紐約世界日報）

電影日報：「沙皇鐵蹄」是一部鮮明而強烈的影片•裏面有無數可觀的畫面•在技術方面說，也是超絕的•史楚金和達拉莎娃的演技很動人•（電影日報）

「沙皇鐵蹄」的一幕

音樂影片

好萊塢在競攝

音樂影片在一九三七——三八年好萊塢各影片廠的製片計劃中，佔着很重要的地位，如雷電華計劃中之「悠揚和聲」（金姬羅絲與查理鮑爾合演），「歌王迎春」（馬鐵尼主演），「音樂情侶」（愛琳鄧與約翰鮑爾斯合演），「一曲終大笑」（金雷門安蘇珊合演），派拉蒙計劃中之「一九三八年播音大會」，「鶯聲燕語學校」（均賈克班尼主演），「表演生意」（賈克班尼與史華莎合演），「春日樂境」（克羅斯柏主演），聯美之「高爾文輕歌妙舞」，哥比亞在本年度之製片計劃中，音樂幾佔去一半，最要者爲「蕭邦之一生」•自去年改組後的新環球公司，已捨過去之偵探片而注重在歌舞片的攝製•米高梅除了攝製「一九三八年百老匯之旋律」外，尚有不少音樂片的貢獻•以歌舞片馳名的華納兄弟公司，將以狄克寶華及菊痕白朗黛領銜主演大規模的音樂片•

不久就要到中國來的音樂片是「高尚慷慨美男子」（愛琳鄧桃樂絲拉瑪合演），「月下情歌」（賈利羅吉主演），「山嶺音樂」（馬莎雷與鮑勃彭斯合演），這幾部影片在美國的售座成績都是很好的•

在去年美國售座最佳之影片中，音樂片顯然的占優勢，如「萬星拱供」，「百鳥朝鳳」，「奧宮春色」，「風流艦隊」，「歌舞大王齊格飛」，「循環曲」，「鸞鳳合鳴」，「鳳凰于飛」，「舉國歡騰」……等便是最好的例子•

音樂影片盛行之原因，主要是由於一般社會人士對於社會醜惡，而想在電影院中由音樂影片得點快慰•他方面由於製片商以鉅金羅致歌舞大明星到影界來，所以音樂影片之號召力便大了•（魯勤）

本場優待 顧客起見　門票二角 買一送一

榮記 大世界

中央大劇場 新聘南洋 到申潘家 技術團 各種絕技 世所罕見

大劇場 日戲：饅頭庵 范富山 五台山 朱延琴 不願意 馮君瑞 青風寨 吳秋楓 白虎堂 何玉琴 劉美玉 五花洞 李月春 周瑜歸天 余鹿芳 黎霞 汪家惠 宮富榮 伐子都　八本 樊梨花

話劇社 日戲 甯波奇案 夜戲 七六小姐
維揚戲 日戲 雙金花 夜戲 兒弟傳
文濱筱 日戲 何文秀 夜戲 大紅袍
沈筱英 日戲 仙人跳 夜戲 杜鵑
星期團 日戲 奸夫寃 夜戲 賣身葬父
施春軒 日戲 描金鳳 夜戲 四香緣
南方戲 日戲 雙珠鳳 夜戲 清官訪案

化裝蘇灘 日戲 翁中郎 夜戲 山下
兒童申曲 日戲 趙祥君 夜戲 雙珠鳳
（今天影戲）有聲電影 孤城烈女 荒江女俠四集 關東大俠三集
桃花歌舞團 少女艷舞
紹興文戲 日戲 龍鳳鎖 夜戲 孟麗君

回力 每晚八時起
1 依甲蘇 2 依巴拉 3 賈多 4 爾司科 5 古禮地 6 沙薩門地
1 加拉地 2 勞萊查 3 安杜利 4 古巴龍 5 蘇羅沙伯 6 泰寶達

招商局
招商總局電話一一九零七　船期問訊處上海外灘九號
江新快輪准於六月念七日星期日晚開往漢口沿途各埠均靠 本輪電話八二一六〇
江華快輪准於六月念八日星期一晚開往漢口沿途各埠均靠
新江天快輪准於六月念六日星期六下午五時開往鎮海甯波 本輪電話八三二六五
安興快輪准於六月念六日星期六下午一時開往汕頭香港廣州

光華	天作之合
共和	海上大俠
東海	富春江
卡德	八美圖（下集）
榮金	神祕之花
萬國	花燭之夜
蓮萊	聖城一處女
浙江	五十年後新世界
華德	獸國女皇
西海	十字街頭
九星	鬥艶事
山西	玉慘花愁
咸利	衆香國
百老匯	怒海潮
世界	生龍活虎

電影類

金城	社會之花
大上海	青春時節
南京	買賣夫妻
國泰	殺人嫁禍
中央	女權
東南	永遠的微笑
麗都	河濱沉鎗
明星	王簽新
新中央	人海遺珠
恩派亞	壓歲錢
融光	綠窗春困
巴黎	摩洛哥

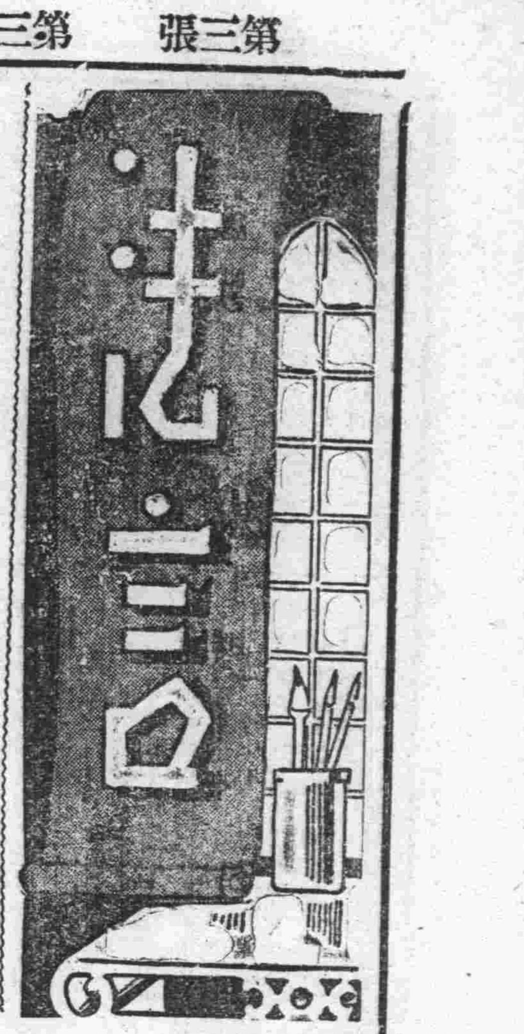

法律常識

繼承—繼承人（五五八）

弘之

養子女與養父母之關係，法律上固亦視與婚生子女之關係相同（民法第一千零七十七條），而在收養關係存續之中，又與其本生父母停止親屬關係（民法第一千零八十三條），由此而論，固亦爲直系血親屬而有繼承養父母遺產之權；然學者間對此尚有不同之學說，雖得以繼承之結論相同，但其所以能繼承之論據不一：

一派學者，以民法第一千一百四十一條，既規定養子女子繼承順序與婚生子女相同，而其應繼分又復有差，從而不包括於直系血親卑親屬一款之內，至爲明顯；且第一千一百四十二條第二項所謂『養子女無直系血親卑親屬爲繼承人時，其應繼分與婚生子女同』，則在用語上，尤顯示養子女與直系血親卑親屬有別；系親屬法上以養子女視同婚生子女者，不過係一原則，如有特別規定，則爲例外，民法第一千一百四十二條之規定，即係第一千零七十七條所謂特別規定，亦即視爲婚生子女之例外情形，不可因此規定，而混爲一談也。

一派學者，則既以養子女視同婚生子女，則繼承法上之直系血親卑親屬，當然包括在內，民法第一千一百四十二條，不過爲注意之規定，初不能拾整個立法之精神而拘泥於文字也。

以前兩說，余以在現行民法規定之下，當以前說爲可採，即在實例上，亦頗有採此說之傾向，其詳于述代位繼承時論之。

司法部已批准

江都特設高六分院

管轄泰縣高郵興化上訴案件 免江北人民有水陸跋涉之苦

（江都通訊）本縣司法在民國二十四年六月底止、定爲江都地方分院、所有泰縣、高郵、興化等縣司法上訴案件、均須來揚辦理、自該年七月起、改爲地方法院、該三縣上訴案件、已直接由鎮江高五分院受理、前全國律師協會、江都律師公會、江都地院、以該各縣人民上訴案件、跨江來去水陸跋涉、實於人民有所未便、遂呈請司法部、擬在江都設立高六分院、並開司法部業已批准、惟分院地址、即設江都地院云、

今日開庭表

▼江蘇高等法院（民事案件）

案由	法庭	時刻
青浦顧旭初與王阿良毀損民訴	一	下二
上海劉亭洲與顧餘園所有權	一	下二
武進劉菊生與劉賡和所有權	一	上九
金山何訪蘭與阮茂初契約	一	下二
金長根押款	二	上九
沙溥泉田畝	二	下二
南匯王榮芳與沈小農離婚	三	下二
奉賢信昌義號與同發祥號欠款	三	下二
吳縣周仁泉與沈彌武追租	三	上十

▼江蘇高等法院（刑事案件）

案由	法庭	時刻
武進陳阿煥傷害上訴	一	上九
吳縣徐阿狗等妨害自由上訴	一	下二
無錫萬盈泉等侵占被訴	一	下二
上海徐天發妨害家庭上訴	一	下二
上海王嘩妨害自由被訴	一	下二
松江金潤芳竊盜被訴	二	上午
上海王桂新搶奪上訴	二	上午
吳縣周林泉侵占上訴	二	下午
上海曹富鏡妨害家庭上訴	二	下午
南通沈李順強盜殺人上訴	三	下一
無錫華希聖傷害上訴	三	上九
吳縣李文卿妨害自由上訴	三	下一
上海胡月海行使偽幣上訴	三	上九
上海陳其林妨害家庭上訴	三	下一
江甯施濟譏侵占及偽造文書更審	四	下二
金山邵玉麟傷害上訴	四	上九
上海李韓氏偽造文書上訴	四	下二
崇明顧秀英竊盜等罪上訴	四	上九
吳縣沈寶仁擄人勒贖上訴	四	下二

▼高等第二分院（民事案件）

案由	時刻
萬秋白與金振鑠異議上訴調查	上九
李善孳與虹口天主堂租金上訴審理	下一、半
陳宗漢與趙介庭欠款上訴審理	一、四五
蕭興生與李五青等借款上訴審理	下二
史陸氏與史久潤存款上訴審理	下二、半
何蓮生與黃連甫借款上訴審理	下三
張天申與張記地產公司欠租上訴審理	下三、半

▼高等第二分院（刑事案件）

案由	時刻
王洪生因毒品上訴宣判	下二
陳長富等因強盜上訴宣判	下二
高在元等因偽幣等罪上訴宣判	下二
陳阿發因竊盜上訴宣判	下二
張金龍因搶奪上訴宣判	下二
顧炳章等因強盜等罪上訴宣判	下二
陳有生因傷害致死上訴審理	下二
蔣阿盛因贓物上訴審理	下二
俞福才等因竊盜上訴審理	下二
葉根寶因竊盜上訴審理	下二、半
魏米脫因愛痕米脫毀損債權上訴審理	下三

▼高等第三分院（民事案件）

案由	時刻
吳士成等與法公董局地捐審理	上九
耶特洛巫戈與汪仁辭賠償上訴審理	三、半

▼第一特區法院（民事案件）

案由	法庭	時刻
周陳黎英與周善實離婚	五	下一、半
馮大成與吳菊田返還契價	五	下二、半
韓榮生等與黃增銘欠款	五	下三
李桂生與愛利勃洋行求償債款	六	上八、半
愛利勃洋行與李桂生求償賠款	六	上八、半
劉貽德經租處與沈如銓等欠租遷讓	六	下二、半
談利與顧桂生等押款	六	下三
淩關龍等與淩金桃等損害賠償	七	上九
楊伯漁與李鴻甫等存款	七	上九、十
愛爾德洋行與何炳富等欠租	七	上九、念
方柏榮等與劉滌宙執行異議	七	上九、半
趙增福與陳霆銳經租處確認質權	七	上十
姚世根與格波得生執行異議	十	上九
元盛榭行與趙金元票款	十	上九、十
英商平治明公司與鄭午巽等欠租	十	上九、念
樂義泰與永昌廠借款	十	上九、半
壽汝欽與方永昌等欠款	十	九、四○
大運來菜館與鴻錩克羅咪電鍍廠票款	十	九、五○
白良生與韋震林等借款	十	上十
甲能生與鄔興才等借款	十一	上九
同安賡記公司與陸九記欠租	十一	九、十二
東方地毯公司與奚光烈損害賠償	十一	九、二四
張禩彪與張順記借款	十一	九、三六
錦記經租處與嚴松良等欠租	十一	九、四八
泰利公司與德興麵坊保證債務	十一	上十
勒郎生與郭敬生等借款	十一	十、十二
和記公司與中國興業玻璃工業社欠租遷讓	十一	十、二四
周德明與張品華執行異議	十一	十、三六
那姆生與孫步浩等借款	十一	下二、十
方嘉禾與鄧復堅欠租	十一	下二、念
上海工部局與胡子佩捐款	十一	下二、半
劉宰高與萬波生執行異議	十一	下二、半
他麥勒生與王招蝶等借款	十一	二、五○
黃文寶與俞金郎等執行異議	十一	下三
永安公司與陳熾泉等欠租	十二	下二
于侯氏等與賈汪煤礦股份有限公司債務	十二	下二
億太汽車公司與雷汲記等賬款	十二	下二
張潘金田等聲請執管遺產證書	十二	下二
馬海洋行與左元龍等欠租遷讓	十二	下二、念
中南協記箱篋廠與滋記經租賬房執行異議	十二	二、四○
龍記公司經租賬房與王根生欠租遷讓	十三	上九
潘根發與曹金花票款等	十三	上九、十
徐煥文與黃雲泉等貨款	十三	上九、念
衙平經租處與翁朱氏等欠租	十三	上九、半
上海女子銀行房產部與神州國光社等欠租遷讓	十三	九、四五
始平公司與誠宜公司欠租	十三	上十
四明銀行與益昌愼記莊等押款	十三	上十、半
美綸洋行與武德裕票款	十三	二、四○
恆隆莊與金雙喜等遷讓重開辯論	十三	二、五○
哈那姆生與李世祿等借款	十三	下三
泰昌洋貨木器公司與考脫納貨款	十三	下三、半
文義洋行與業廣公司損害賠償	十三	下三、念
請縫元與吳慶雲等借款及保證	十三	下三、十
成燮春與鄔志豪執行異議	十三	三、四○
陳枝春與鼎豐源記莊票款	十四	上九
新昌牛皮號與三祿鞋室票款	十四	上九、十
泰利公司與洪祥卿欠租	十四	上九、念
中國營業公司與何元正等欠租	十四	上九、半
上海房產租賃信託社與江東曙等欠租	十四	九、四○
白金生與姚毛狗等借款	十四	九、五○
哈利心與李志良等借款	十四	下二
劉緯綸與楊德恩欠租	十四	二、四○
義品銀行與劉康衢等欠租	十四	二、五○
謙泰經租賬房與舒鑫泰欠租	十四	下三
許姬傳與戴端芬同居	五	下二
潘小松與蔡文川確定訟費	十	上十
周啓仁與沈繼霖賠償	十三	下三、十
唐興記與胡炳和確認地上權	七	上十

▼第一特區法院（刑事案件）

案由	法庭	時刻
老閘捕房聲請撤銷陳文彬緩刑	一	上九、半
老閘捕房聲請羈押張平江等	一	九、四○
總巡捕房聲請羈押吳斯卿等	一	上十
金志民等重婚	二	上九、十
季來開竊盜	二	上九、念
胡瑞祥等妨害農工商	二	上九、念
施席民等傷害	二	上九、半
朱瘦竹等違反出版法	二	上九、半
江桂山等竊盜	二	上十
戈良生竊盜	二	上十
陳阿根竊盜	二	上十
岳振東竊盜	二	上十
鄒仁元訴徐金金濫發支票	二	下二
章子聘訴郎炳南等詐欺	三	下二、十
黃照搶奪	三	上九、念
匯山捕房訴旦未澤白露姆詐欺	四	上九、半
匯山捕房訴朱亞漢妨害風化	四	九、四○
虹口捕房訴潘維楨等傷害	四	九、五○
匯司捕房聲請羈押王阿四	四	上十
匯山捕房訴戴如南妨害公務	四	上九、半
徐厚培訴周惠棠濫發支票	四	下二
吳阿毛殺人（宣判）	八	九、十五
朱懷寶傷害	八	九、十五
王成應竊盜	八	上九、半
周小二子竊盜	八	九、四○
陳秋圓等詐欺	八	九、五○
祁川生撤銷緩刑	八	上十
曹順英等自訴浦阿榮妨害自由	八	下二

▼第二特區法院（民事案件）

案由	法庭	時刻
葆豐號等十四戶與錢坪鑑票款	七	八、四○
李順昌與錦記公司胡國城地價	七	上九
法商首善堂與間樂園公記菜館等欠租	七	九、二○
肇基藥行沈肇基與愼德公司化學工業社蔡文亭票款	七	九、四○
沈方氏與夏麟書債務	四	一、四○
永豐煤號與混茄登貨款	四	一、五○
陶馬黎與劉梅堂傷害民訴	七	下三

▼第二特區法院（刑事案件）

案由	法庭	時刻
警務處訴王志山竊盜	一	上九
警務處訴王連生等竊盜	一	上九、半
警務處訴陳培根搶奪	一	上十
警務處訴維及納斯基妨害風化	二	下二
警務處訴江榮生侵占	二	下二
警務處訴華永昌恐嚇	二	下二
顧杏樓等訴顧蘭堂侵害墳墓	二	下三
李瑞海訴夏金榮等背信	二	下三、半
林正人訴楊孝林濫發支票	二	上九
王文林訴崔世松妨害家庭	二	上九
吳鍾慧貞訴吳張王清侵占	二	上九
警務處訴棟德財傷害	八	上九
警務處訴樓忠信傷害	八	上九
警務處訴石如松傷害	八	上九
警務處訴陸小郎傷害	八	上九
警務處訴劉明發竊盜	八	上九
警務處訴張連鶴傷害	八	上九
警務處訴戴鏞鎬傷害	八	上九
警務處訴耿少華竊盜	八	上九
警務處訴陳趙氏等鴉片宣判	八	上九

▼上海地方法院（民事案件）

案由	法庭	時刻
永成興號與楊勉挺欠款	一	下二
德發建築公司與錢中卿等公示催告	一	上十
徐中和與華通橡膠廠佣金	一	九、三○
包介侯與陳三等貨款	一	上九
同益汽水號等與陸善明等貨款	一	十、三○
張予權與烏陳氏等債務	一	三、一○
沈景文與鴻昌廠布號貨款再審	一	二、三○
陳旺根與淩含章等返還對價等	二	上十
永源地產公司與三民浴室租賃	二	八、三○
王陳氏與黃蓮棠借款	二	下二
順德公司與石鍾英等欠租	二	上九
樓秀珍與樓文治等析產	三	上九
鄭惜花與陳煥根撤銷婚姻	三	八、四○
姚桂生與黃守成優先權	三	九、三○
王阿大與楊慶孫執行異議	三	二、三○
陳昌軾等與施萬金車租	三	下三
林文海與闞榮高欠款	三	三、二○
上海商業儲蓄銀行與余粲婉貞債務	四	下二
鄭阿福與鄭長山確認親生子	四	下二
張德壽經租部與周阿福等欠租	四	三、三○
成金祥與張秉文票款	四	三、五○
張泳麟與大成號抵款	四	下三
裕成棉布號與益新發記絨布廠賠償損害	五	上九
劉朱氏與羅春山等租屋	五	二、三○
長豐地產公司與袁炳元押款	五	下二
竺道信經租賬房與華豐火漆廠和屋	五	九、三○
永順經租賬房與胡金榮等欠租	六	二、二○
同益汽水號與張坤鴻貨款	六	二、四○
顧慶祥與王紹榮保證債務	六	下三
張麗泉等與葉家祥欠款	九	下二
李憲章與馮德春侵占附民	九	二、三○
倪悅如與王樹森執行異議	九	二、四五
唐可宗等與尚容禮交退滿算	九	三、一○

▼上海地方法院（民事執行）

案由	法庭	時刻
黃金記與黃正記等欠款		
胡雲翹與莫友林等抵款		
禹四仁與禹順成民訴		
呂志仁等與普頌周等貨款		
沈景甫與陸龍品等欠租		
周源麟與權順興房租		
晉隆裕米號與古阿三等貨款		
鮑惠源與姜巧貴會款		
平雲甫與錦記等米款		
任發記皮坊與楊慧民等票款		
周元泰米店與方福記等款		
振業公司與葉祥言欠款		
馬梅生與顧友順等欠款		
元利經租帳房與鄭曉初欠租		
劉衛生與王小毛借款		
孫阿六與何子祥欠款		
楊孔氏與張學孔借款		

▼上海地方法院（刑事案件）

案由	法庭	時刻
陸根生訴方月生誣告妨害自由	一	下二、半
徐振聲等訴蔣仲民等誣告詐欺	二	上九
殷隆茂誣告	二	上九
任中恆等傷害	二	上九、念
陳炳直過失致死	四	上九、半
張家輝竊盜	四	上十
楊道生等殺人及賭博	一	下二、半
鄒華氏等妨害家庭	二	下二
錢會根等毀損	二	下二
錢阿三妨害家庭	三	上八、半
唐順林妨害自由	三	上九
潘景春妨害家庭	三	九、二○
劉姜氏妨害家庭	三	九、四○
馬洎漁偽造紙幣	三	上十
周關興與棉花攙水	三	十、四○
王新治偽造貨幣	三	上十
于立道竊盜	三	十、二○
錢照本竊盜	三	十、四○
李三傷害	三	下一
顧木泉傷害	三	下二
舒紀文竊盜	三	二、四○
施榮生棉花攙水	三	下三
諸富全等傷害	五	上九
趙文欽等濫發支票	五	九、二○
賈珊訴諸增貴誣告	五	九、三○
徐德興等侵占贓物	五	上十
奚盛卿行使偽幣	五	下二
王魏氏等妨害婚姻	五	下二
楊四寶等贓物	五	下三
沈阿福傷害	五	下三
王寶華等賭博	四	九、一五
陳小寶等傷害	四	下一
陸禮華訴張阿虎竊盜	四	下一、半
朱金生訴羅毛富等詐欺	四	下二、半
魏霍氏等妨害家庭	四	下三
朱增祥濫發支票	六	下四
吳金山妨害自由毀損	六	上十
周阿壽竊盜	五	上九
業寶龍火	五	上十、念
李關蘇等竊盜	五	上十、半

二　佈告　二

□第一特院

▼拍賣動產　▲六月念八日上午十時拍賣周家嘴路六○一弄四二號內錢啓敏名下動產最低價念四元又愛多亞路一二一八號陳利泰號內動產最低價六十元九角又海防路海防村三號內張兆壽名下動產最低價十一元三錢又蓬路八四七號內富成明名下動產最低價十三元　▲六月念九日上午十時拍賣湖北路十四號張得盛機器製廠內動產最低價二十元　▲六月三十日上午十時拍賣牛莊路七○五號保春堂藥局內動產最低價一百四十六元四角

▼拍賣不動產　▲六月念一日在本院投標七月三日上午十一時拍賣朱關大名下坐落楊樹浦松潘路十一弄王家宅地方助地坐厘連同平房二間最低價共計八百念八元又陸成爻名下坐落海勒路二六四等號市房六幢又同路二七六弄四號六號等住宅四幢及兆豐路三○號等三幢（該房屋係租地造屋租期至民國四十四年夏歷七月一日止無須再付地租迨租期屆時該房即歸地主）最低價八千七百四十八元　▲六月十九日起在本院投標七月五日上午九時開標拍賣黃院氏及黃士良名下坐落昌平路東京路轉角基地二分七厘八毫連同地上房屋五間最低價合計九千二百九十三元

□地方法院

▼拍賣動產　▲六月念五日在本院投標念六日開標拍實　城內福佑路二二四號內王祥林名下財產最低價念七元二角又小西門大吉路鳳麟里十二號內邱進華名下財產最低價六十六元一角　▲七月四日在本院投標九日開標拍賣楊阿毛名下坐落吳淞廠牆號制圩九一號十五坵地一畝九分零二毫及吳淞廠推號陶圩四三號念一坵地一畝三分九厘五毫最低價三百五十三元七角又陳毛媛名下坐落新稱洋涇區五圖雲字圩二號三十二坵地八厘七毫連同地上朝南瓦平房一間客堂半間最低價一百六十二元二角

▼單串作廢　▲程融春與劉仲黎賠償一案業將債務人所有坐落滬淞區二十八保南二圖立圩二十七號蔣繼儒單地一畝九分四厘八毫丈見實地（甲）一畝九分零四毫（乙）四毫（丙）五厘五毫三共基地一畝九分六厘三毫實施查封在案　關於上開單串未據呈繳合行公告作廢

法政新院長

王寵惠不日到院

私立上海法政學院院董會、於本月十六日推聘王亮疇氏爲院長、業誌前報、茲探悉李辛陽氏爲副院長、李氏於翌日即已到校視事、並電王氏速駕、全體教職員以王氏爲我國法學泰斗、中外同欽、亦電馳賀王氏、除電告院董會不日到校視事外、本日並有覆電分致李氏及全體教職員云、李副院長辛陽先生惠鑒、電敬悉、添長法校、辱賀甚感、特復布謝、弟王寵惠敬印、沈家詒、許鵬飛、路式導暨諸先生鑒、梗電敬悉、忝長法校、辱賀甚感、特復布謝、王寵惠敬印、

二　判決　二

□高等法院

▼民事判決　▲蔣文炘與蔣紹熙贍田輪管權上訴一案（判決主文）上訴駁回第二審訴訟費用由上訴人負担　▲胡志增與中央體育用品股份有限公司貨款上訴一案（裁定主文）上訴駁回第二審訴訟費用由上訴人負担　▲陳尤氏與金惠生等欠款上訴一案（判決主文）上訴駁回第二審訴訟費用由上訴人負担　▲朱根山與劉來英同居上訴一案（裁定主文）上訴駁回第二審訴訟費用由上訴人負担　▲陸順林與陸微輝析產上訴一案（裁定主文）上訴駁回第二審訴訟費用由上訴人負担　▲徐長根與楊渭利借款上訴一案（判決主文）原判決關於利息及訴訟費部分變更上訴人應自民國念一年三月起至執行終了日止每年按照百分之付利息其餘之訴及上訴均駁回訴訟費用由上訴人與被上訴人平均負担　▲韓炳通桂所有權上訴一案（判決主文）上訴駁回　除確認五棉十一八一丈八尺寬窄在訴人所有之部分外廢棄發回首都地方法院更爲審判　▲王周氏等與申新第五紡織廠欠款上訴一案（判決主文上訴駁回第二審訴訟費用由上訴人負担　▲莊耀明與潘地上訴一案（裁定主文）上訴駁回第二審訴訟費用由上訴人負担　▲張德記等與朱元仁等灘地上訴一案（判決主文）上訴駁回第二審訴訟費用由上訴人負担　▲尼戒心與尼宏法租金涉訟上訴二案（判決主文）上訴駁回第二審訴訟費用由上訴人負担　▲唐梧亭與徐式雲欠款抗告一案（裁定主文）抗告駁回　抗告訴訟費用由抗告人負担

▼刑事判決　▲吳江盛阿七等竊盜復判一案（判決主文）初判核准　▲吳縣孫陶氏因竊盜案上訴一案（判決主文）上訴駁回　▲南通趙桂榮強盜上訴一案（判決主文）原判決關於趙桂榮部分撤銷　趙桂榮共同結夥三人以上夜間侵入住宅強盜未遂處有期徒刑二年六月　▲上海傅百良妨害家庭上訴一案（判決主文）原判決關於傅百良部分撤銷　傅百良共同意圖營利略誘未滿二十歲之女子脫離家庭處有期徒刑一年六月　▲上海嚴朱氏等詐欺被訴（判決主文）上訴駁回　▲上海嚴朱氏等詐欺附帶民訴被訴一案（判決主文）上訴駁回　▲上海林密勒等公共危險上訴一案（判決主文）上訴駁回林密勒蔡燕廷如易科罰金　各准以一元折算一日　▲海門陳九思妨害權利被訴一案（判決主文）原判決撤銷陳九思共同以強迫脅迫妨害人行使權利處罰金四十元　如易服勞役以二元折算一日　▲奉賢羅阿苟等過失致人死被上訴一案（判決主文）原判決撤銷羅阿苟蔣寸金共同因業務上之過失致人於死處有期徒刑三年

□高二分院

▼民事判決（念四日）▲楊雲生與吳汝借款及保證債上訴一案（主文）上訴駁回第二審訴訟費用由上訴人負担　▲大陸廣告公司與佑尼干經租賬房　遷讓上訴一案（主文）上訴駁回第二審訴訟費用由上訴人負担　本判決所維持之第一審判決准予假執行但上訴人如預供國幣五百元　爲担保後亦得免爲假執行　▲鄧蔭葱等與萃昌當等股息上訴一案（主文）上訴駁回第二審訴訟費用由上訴人負担

▼刑事判決（念四日）孫德名因恐嚇上訴一案（主文）上訴駁回　▲陳文濤等因公共危險等罪上訴一案（主文）原判決撤銷關於陳文濤所處之罰金如易服勞役　及沒收鈔票部分撤銷　陳文濤易服勞役其折算一日之額數以一千元與六個月之日數比例定之　其除之上訴駁回　▲張國元因竊盜上訴一案（主文）上訴駁回　▲陳小生因竊盜上訴一案（主文）之訴駁回　▲方雲章因濫發支票上訴一案（主文）原判決撤銷本件不受理　▲同上附帶民訴上訴一案（主文）原判決撤銷　被上訴人在第一審之訴駁回

□第一特院

▼民事判決（念四日）▲餘豐錢莊訴裴燮卿借款案（主文）被告應就巧文綢廠之財產清償原告國幣二千元　及自民國二十四年四十三十日起至執行終了日止　按月每千元八元五角之利息　如巧文綢廠之財產不足清償時　由被告負情償之責　訴訟費用由被告負担　▲中國通商銀行訴王蓉卿等借款案（主文）被告王蓉卿應清償原告國幣一萬五千六百四十八元三角六分及自民國二十六年五月二十日起至清償日止按月八厘五毫之利息　如經執行而無效果時由被告朱元昌代負賠償之責　訴訟費用由被告王蓉卿負担　▲瑞源號訴周禮章欠款案（主文）被告應清償原告國幣四千四百五十元及自到期日起至執行終了日止除其中五百五十元支付週年五厘之利息外按月五厘之利息　訴訟費用由被告負担　▲中國墾業銀行訴王美梁等租金案（主文）被告王美梁應清償原告國幣一千九百五十元　被告劉子明張竣泰連帶清償原告國幣三百二十一元　訴訟費用由被告王美梁　劉子明比例負担

▼刑事判決（念四日）▲李興記訴陳瑞富傷害案（主文）陳瑞富共同使人受重傷未遂　處有期徒刑一年三月　▲王炳南訴董尚發濫發支票並附帶民訴案（主文）本件管轄錯誤　移送江蘇上海地方法院　▲毛劍青等　訴韋益三濫發支票並附帶民訴案（主文）韋益三發支票時故意超過存款處罰金十五元　如易服勞役以一元折算一日韋益三應償還毛劍青　國幣八十元及列純一國幣二百元　▲朱明黻等訴高伯農濫發支票並附帶民訴案（主文）高伯農無罪附帶民訴原告之訴均駁回　▲杜德壽訴王占梅濫發支票並附帶民訴案（主文）王占梅故意超過存額而發支票處罰金二十元如易服勞役以二元折算一日　被告應賠償原告國幣二百四十七元八角　▲袁英訴朱德崙等傷害案並附帶民訴（主文）朱德崙傷害人身體處罰金五元　如易服勞役以二元折算一日　楊炳輝無罪朱德崙應賠償原告國幣五元原告其餘之訴駁回　▲趙小妹訴朱榮生和誘並附帶民訴案（主文）朱榮生無罪附帶民事訴訟原告之訴駁回　▲老閘捕房訴錢阿毛毒品案（主文）錢阿毛吸用毒品處有期徒刑十二年褫奪公權八年　先送禁戒處所施以一月以下之禁戒處分　海洛英少許海洛英槍一支沒收銷燬小杓一只　火柴一盒沒收　▲老閘捕房訴吳阿華恐嚇案（主文）吳阿華共同取財未遂處有期徒刑三月　▲老閘捕房訴楊永生搶奪案（主文）楊永生搶奪累犯處有期徒刑二年　▲老閘捕房訴詹孝金等強盜案（主文）詹孝金馬良林張金堂　連續結夥攜帶兇器強盜　各處有期徒刑五年六月各褫奪公權三年陳開元連續結夥攜帶兇器強盜累犯處有期徒刑七年　褫奪公權五年王金標連續結夥攜帶兇器強盜處有期徒刑八年　褫奪公權六年　手槍一支子彈二粒沒收　▲匯山捕房訴陳阿四毒品案（主文）陳阿四無罪　▲匯山捕房訴朱二貴等　毒品案（主文）朱二貴累犯吸用毒品周信木吸用毒品　各處有期徒刑十二年　褫奪公權十年執行之前先送戒烟醫院限一個月內勒令戒絕　海洛因槍六支海洛因四小包洋燭三段　沒收王妙宏無罪　▲匯山捕房訴郭義興竊盜案（主文）郭義興在埠頭竊盜處有期徒刑四月　緩刑二年　▲新閘捕房訴陸廷元搶奪案（主文）陸廷元搶奪處有期徒刑三月　▲普陀路捕房訴董步雲竊盜案（主文）董步雲侵占自已持有他人之物處有期徒刑二月緩刑二年　▲靜安寺捕房訴韓學敏姦淫案（主文）韓學敏連續姦淫十四歲以上未滿十六歲女子處有期徒刑八月　▲靜安寺捕房訴朱金山等鴉片案（主文）朱金山意圖營利設所供人吸食鴉片　處有期徒刑二年六月褫奪公權三年　嚴福山吸食鴉片處有期徒刑六月褫奪公權一年　緩刑二年王陸氏吸食鴉片減處有期徒刑三月　執行前送入戒烟處所限期一月以內勒戒斷癮　談木生即瞿木生無罪槍一支燈二只　烟泡二粒挖扦攝共五只紙及紗布少許盤一只　聽一只鉛筆一段均沒收　▲總巡捕房訴倪阿四竊盜案（主文）倪阿四隱匿有人居住之建築物　竊盜處有期徒刑三月　▲老閘捕房訴張阿金等竊盜案（主文）張阿金毀門竊盜　累犯處有期徒刑二年六月田興隆　故買贓物累犯處有期徒刑九月　▲楊樹浦捕房訴周阿林竊盜案（主文）周阿林竊盜處有期徒刑三月贓還主　▲虹口捕房訴王子桃竊盜案（主文）王子桃竊盜處拘役三十日贓還主　▲榆林路捕房訴徐志剛傷害案（主文）徐志剛傷害人身體處拘役念日如執行顯有困難以二元折算一日　易科罰金　▲匯山捕房訴洪毛林等　賭博案（主文）洪毛林等十四名　共同在公衆得出入場所賭博財物各　處罰金二十元如易服勞役以二元折算一日賭具賭資照單沒收　▲虹口捕房訴方近善毒品案（主文）方近善明知爲毒品而持有處有期徒刑五月　如執行顯有困難以一元折算一日　易科罰金海洛英四十八小包

質疑

分割遺產

▲問　敝親某翁、浙江餘姚人、生前略有積蓄、妻早故世、生有甲乙丙三子及丁戊二女、三子均已娶妻、甲已生有子女七人、乙丙無兒女、丁戊二女、均於民國十年間先後出嫁、當某翁在日時、丙向其父處取得資本洋一千元、個人自去經營一小商店、某翁旋於民國十五年六月間去世、遺下現金二千元、草田三十畝、並無遺囑、某翁去世之後、甲又提取遺款一千元、在鄉間獨創一小工業作場、未幾休業、但所取遺款、完全由甲用於個人家常開銷、尚欠他人債務不少、丙個人所經營之商店、初尚盈利、至現在亦本利虧蝕殆盡、乙則攜妻經商外埠、勤苦自食其力、始終並無挪用父款分文、兄弟三人均各自謀生、故素來分伙中居、遺產則迄未分割、目下兄弟意見不睦、各思分割遺產、以免日後糾紛、兄弟三人除每人各得草田十畝外、尚存現金一千元、甲丙二子、先前已各取得一千元、目下此款、再有共同分派之權利否、是否應歸乙個人獨受、又甲個人之債務、能在某翁遺產中提出而償還否、抑應歸甲個人負清償之責、丁戊二女要求平均分派父之遺產、不知依照法律、該二女有無繼承權、請問照以上情形、應如何分配方爲合法、（趙元順）

▲答　依某翁死亡時之法律、女子尚無繼承權、故翁之財產、應由甲乙丙三人平均繼承、丙於繼承開始前因營業而從翁受有財產之贈與者、依民法第一千一百七十三條第一項規定、除翁於贈與時有反對之意思表示外、應將該贈與價額加入繼承開始時、翁所有之財產中爲應繼財產、甲於繼承開始後挪用之遺產、自亦應由甲之應繼分中扣除之、故現存之三分之一之現款、應由乙承受、他人不得告爭、至於甲之債務、應由其本人負責清償、乙丙不負代償之責、亦不得就乙丙之應繼分以供清償、（昔醉）

租地造屋

▲問　某乙向某甲租地建造房屋、訂明限期爲十五年、契約上載明到期拆屋還地、現租期行將屆滿、下列諸端、可否請求、㈠某甲至到期時、必向乙君催促拆屋、而乙君不肯即時拆除、勢必成訟、同時乙君可否向某甲請求延長租期、於法有無根據、㈡某甲若不同意時、則乙君可否向法院聲請將房屋照市値估價、賣與某甲、㈢某甲倘堅令乙君拆除房屋、交還土地、則乙君可否依民法第八四○條上半段之規定對付之、㈣乙君可否依民法四四九條之規定、請求將十五年租期延長爲二十年、（王克仁）

▲答　㈠祇可情商、於法則無根據、㈡雙方約定租期屆滿時、拆屋還地、乙之請求、與當初之特約不符、不能認爲有理由、㈢不但某乙祇有租賃權而無地上權、並且違反約定、自非法律所許、㈣民法第四百四十九條係規定租賃契約之期限、不得逾二十年、並非謂十五年之租期、得自由延長至二十年也、（昔醉）

民衆廣告

遺失單串聲明
蒲淞區念九保頭圖地圩六五九號戶陳克明九分二厘二毫又陳三厘六分六厘四毫又陳還金九分又徐春山贊四分五厘八毫又忙銀糟米念一念二年上下忙串呈地政局特此聲明作廢 沈竹師啓

失單聲明
蒲淞區念九保頭圖地圩六五一號戶都散德一畝一分七厘六毫又七四一戶沈南鶴二分五毫又一號戶五厘〇八分張德八毫呈地政局補證作廢特此聲明 顧進泉啓

遺失田單
眞如區霜十二圖西調圩五號五坵孟錦章地一畝一分二厘四毫呈地政局補證特此聲明作廢 孟根林啓

遺失田單
眞如區南六圖荒圩六號十一坵陳妙生田二畝七厘九毫該單日後發現作廢呈地政局補證特此聲明 陳共生啓

遺失串粮
遺失上邑念八保三圖串戶趙元記忙漕粮串因向地政局登記換證並具保結外特此聲明 趙妙生金弟啓

遺失田單
茲遺失洋涇區念四保念五圖仁善堂徐戶上田甲計二畝九分一厘田單一紙除呈請地政局聲請補發新證外特此聲明 徐正子啓

遺失聲明
茲遺失漕涇區九圖水字圩三十二號十坵湯進發戶一畝一分八毫第二三二一八號土地證一紙除向新政局補給地證外合再登報聲明如上 湯進發啓

遺失聲明
茲遺失念三保十二圖臣字圩第一八四號周介堂戶田單六分正除呈局補證外特此登報聲明 周煥文啓

聲明類

中國旅行社遺失捲菸紙運照啓事
查本社承運稅務署捲菸紙二件自上北站起運至蚌埠所有第一二八號捲紙運照一紙業已遺失除函准財政部蘇浙皖區蚌埠分區統稅管理所掛失作廢外此後無論何人拾得概不准冒混重用特此登報聲明

賈耀西律師證明徐會卿高琴珍協議脫離同居關係聲明
茲據上開當事人來稱會卿琴珍同居有年近因意見不洽業由琴珍挽中設合自願與會卿脫離同居關係除另立脫離字據委請貴律師證明外特請代表登報聲明等情據此合再代表登報如上 事務所北浙江路一三八弄厚餘里二九號 電話四〇三〇三號

推受盤聲明
英租界新閘路底一八四八號門牌萬隆醬園店主蘇榮章因另有他圖自願將店基生財牌號憑中出盤與和全美興記醬園另加興記爲業所有以前萬隆名下人欠欠人及一切担保等欠概歸蘇榮章自理嗣後當業盈虧由萬隆興記承值恐未週知特登民新兩報聲明 推盤人蘇榮章 受盤人和全美興記

招尋女孩
本月念二日午後三時走失小女一名年十六歲台州海門人名五妹身穿藍布衫元條子褲老元汽車胎底鞋子髮色襪子面蘸剪知如有仁人君子報信其下落前來十元尋着者將人親自送來決不食言謝洋二十元地址新開河福佑路德配里三號 徐大卓

推受盤 萬利泰 萬利祥 槽坊啓事
茲有英租界同孚路九十六號萬利泰槽坊因股東無意營業願將店基生財裝修等一併推盤與萬利祥爲業所有以前人欠欠人均由推盤人自行理楚盈虧後對於該號營業概歸受盤人負責除另立推盤據外特登民新兩報聲明 推盤人萬利泰槽坊 受盤人萬利祥槽坊同啓

推受盤聲明
茲有英租界貴州路一〇六號二樓藝林舞院主鄭康年無意營業於念六年六月十八日將院基生財牌號推讓與藝林新記承受營業一切交割清楚所有以前人欠欠人及代負担保均由鄭康年自理與新記無涉藝林新記作爲有效加蓄新章恐未週知特登民新兩報聲明 推盤人藝林鄭康年 受盤人藝林新記

推受盤聲明
本埠法租界菜市路一四六至八號門牌天齡堂國藥號因無意經營自願將所有全部店基貨物生財裝修牌號推盤與景德堂國藥號接受營業自登報日起以前天齡堂人欠欠人等情概歸杜前人理直與景德堂國藥號無涉特此聲明 推盤人天齡堂 受盤人景德堂國藥號同啓

推受盤聲明
茲有民國路安仁街十一號太和成龢發號店主余子卿余玉卿無意營業自願將店基生財貨物憑中出盤與陳明揚爲業任憑改號加記余子卿余玉卿不得顧問所有太和成名下以前爲人担保及一切欠人人欠等事概由余子卿余玉卿負責自理與受盤人陳明揚無涉恐未週知特登民申新三報聲明 出盤人余子卿余玉卿 受盤人陳明揚 同啓

汪葆楫律師代表中華勸工銀行信託部警告麥根路352號租戶天津第二寶昌棧賈玉山煤號啓事
查該租戶於六月份止積欠租金七個月計國幣三千一百五十元屢催不付近又避匿無蹤以圖一走了事茲限於十日內前來理楚否則惟有將屋內剩餘什物先行公證拍賣不足之數再行追訴幸勿自誤

朱輔成律師證明平記大豐大豐恆望石灰窰推受盤通告
爲因平望大豐灰窰無意經營茲憑中證將全部存貨生財器具底賬出盤與大豐恆記繼續營業所有大豐人欠欠人及一切權義均已早經解決嗣後大豐恆記營業盈虧及一切權義概與大豐無涉經本律師在場證明特此登報通告

聲明
前因被盜將本人之上海銀行活儲存摺637 4981 11號各一本竊去今報當即分行已付該止存摺已方此登清將特照舊報回明摺效恢聲該蘇力復滿 西啓

張葆明 張業弟 律師爲一大木行宣告清理解除委任啓事
本律師前受一大木行委任宣告清理經通告茲據委託人聲稱所有債權債務及其他各事業經在外和解懇請解除委任等語本律師所據希本請各有茲宜前要南一路號中七京匯號路大哈樓同 事務所南京路七一號中匯大樓

出租受聲明
今將本市歐嘉路二百八十六號宏大陳記鞋店現因另有他就自願將店基全部生財出租與源興營業所有未出租之前人欠欠人及一切擔保等概歸出租人自理與受租人絲毫無涉恐各界未知特登民新兩報聲明 出租許榮華 受租張惠黎 同啓

梅占魁 吳秀英 協議離婚聲明
茲因雙方意見不合自願協議離婚男婚女嫁各聽自由委託李陳二律師證明外特再登報聲明以昭鄭重

楊勤齋兄鑒
茲查閣下於念四年九月份借弟之名義向福源號所做標紗計蝕國幣二千六百五十七元五角現已被福源號訴弟負代償之責刻案已終結前弟雖曾數函尊寓詎均被拒收似此顯屬故意使弟爲難特登報警告望將所欠之款儘於本月念六日前如數交弟代解福源號否則即向法院訴追勿謂言之不預也 弟王希曾啓

遺失類

遺失支票作廢聲明
今遺失孫洪記皮坊支出永慶莊兩聯單支票一紙第九號六月念七日期計國幣四百另五元正現已遺失除向孫洪記掛失及永慶莊止付外嗣後無論中外人等拾得者一概作爲廢紙無効恐各界不明特再登載民新二報聲明 李金白

遺失收據聲明
茲遺失華成保險公司吳哲夫名下第一三四號掉換新股收據一紙計新股三拾一股已向該公司掛失以後如有發現作爲廢紙特此登報聲明 吳哲夫啓

遺失圖章作廢聲明
鄙人在路遺失方形牙質正楷圖章一個文曰（宋永祠）茲已另用水晶新章作爲正式圖章凡以前用舊章蓋印向人担保信件及租契合同據單等今均由鄙人另加蓋水晶新章爲憑以後如上項保信租契合同據單等無新章補蓋均作爲無效特此登民新兩報聲明作廢 宋永祠啓

遺失聲明
今遺失浙江興業銀行上海虹口支行活期儲蓄第十畫二百八十九號珠記戶存摺一扣計國幣四百元正憑摺支付除向該行掛失另換新摺外特此登報聲明作廢 珠記啓事

遺失聲明
茲有上海中國通商銀行虹口支行儲蓄部零存整付存款第二九八七號劉幽記戶計國幣一百三十四元八角三分定期於五年存摺一扣又第三三〇三號珠記戶計國幣六百十九元六角三分定期於五年存摺一扣又上列存摺二扣所留存之印鑑圓形榮章二字篆文圖章一顆均告遺失除向該行儲蓄部申請掛失外特再登民新中三報作廢 劉幽記 珠記 啓事

遺失圖章作廢聲明
本號於本月廿四日下午遺失扁方木戳一個文曰惠利號同孚路一〇四號下刊英文如有人拾得作廢本號現已另刻新章特此聲明 同孚路惠利號皮鞋店王鴻全啓

電氣押櫃遺失聲明
今遺失上海華商電氣公司念六年三月二十日出給第九七二五〇號念五元押櫃收據一紙業向公司聲明作廢倘有中外人等拾得概作廢紙特此聲明 永興車木作啓

遺失聲明
茲遺失美恆紡織股份有限公司廿五年五月十五日所發周湘船戶名恆字第十四號附股收據一紙計國幣一千元正除向該公司掛失補發外特登報聲明作廢 周錫福啓

遺失聲明
茲遺失中國銀行虹口辦事處特種活期存款第四三〇七三號存摺所憑取款之金河鐘信圖形牙章一顆除向該行掛失外特此登報聲明作廢

遺失圖章作廢
茲遺失上海正明銀行活期存戶惠通圖章一枚除向該行具函掛失外特登民申二報聲明作廢 惠通啓

遺失議據聲明
茲因蔣貽瀨在途中遺失上海南市製造局路六百四十六號綸康漂染起毛廠合同議據一紙該議據自民國念六年六月一日成立股東戶名吳景湖今已向該廠掛失補給新議據外遺失議據無論中外人等拾得均作廢紙特此登民新二報聲明 蔣貽瀨 吳景湖 同啓

遺失聲明
茲遺失上海中國銀行第三一〇四號六月十一日期廠公司拾頭本票一紙計國幣四百三十九元七角除向該行具函掛失止付外特此登報聲明日後如有發現作爲廢紙 美商上海棕欖公司啓

遺失聲明
廣泉前在上海浙江實業銀行儲蓄部立有第一三七一號特種定期存款證書一紙計存國幣五百三十四元零五分向憑長方形篆文廣泉水晶圖章支款並會向該銀行押國幣三百元執有押品收證一紙茲因收證及所憑之水晶圖章被竊除已具函向該行掛失作廢外以後倘有以該項證章向行挪借等情無論有何糾葛概不負責特登民新兩報聲明 周庚泉啓

遺失聲明
茲遺失虹口中國銀行定期存款第24/249號[illegible]

遺失聲明
敝行於念五年十月口匯由江順輪進葉二記哆黃岡蔡念五件提單會於日出年十月十七一件過一件尚存遺失此提單現已掛失除至招商局特再另補提單外如登報聲明若發現該提匯明作廢紙特此啓 蔡葉行謹

遺失證章聲明作廢
啓者於星期日上午遺失上楷字圓形藍底中六棉三號公司證章一枚除向公司總備案補領外嗣後該章如有發現概作無效特此聲明 吳儒求白

支票作廢
本號原執有上海元泰申莊付出之致昌銀號第一三六九〇號六月念二日期計國幣一百元之支票一紙茲因在途遺失除仍煩上海元泰申莊呈請致昌銀號止付外特再登民新申三報聲明作廢 成德泰茶號啓

遺失作廢
敝號昨收新同記開出福泰和錢莊第廿六號支票一張六月廿五期計國幣一百五十元因不慎路途遺失如落於華洋人手均作廢紙除在該錢莊掛失止付外特登民報聲明 慶祥號啓

遺失圖章聲明作廢
茲遺失象牙方圖章一個特登民報聲明作廢外以後倘有發現概作無效 章榮憲啓

生活須知
禮義廉恥
整齊清潔
簡單樸素

沒收▲虹口捕房訴陳三郎毒品案（主文）陳三郎明知爲毒品而持有處有期徒刑三月如執行顯有困難以一元折算一日易科罰金海洛英三小包沒收▲匯山捕房訴李古發竊盜案（主文）李古發無罪應送入工部局幼年監感化教育處施以感化教育四月▲匯山捕房訴意四石米蠹林司盞竊盜案（主文）意四石米蠹林司盞竊盜處拘役十二日▲匯司捕房訴徐有林等竊盜案（主文）徐有林竊盜累犯處有期徒刑四月王阿實連續竊盜累犯處有期徒刑六月賍還主▲匯司捕房訴湯耀洵等賭博案（主文）湯耀洵意圖營利供給賭博場所處有期徒刑二月如執行顯有困難以二元折算一日易科罰金寰金生張才元趙炳生孫瑞通李阿慶金永林徐子生王根才共同在公衆得出入之場所賭博財物各處罰金十六元如易服勞役以二元折算一日賭具賭資照單沒收▲老閘捕房訴陳桂生竊盜案（主文）陳桂生竊盜累犯處拘役四十日竊盜未遂累犯處拘役三十日執行拘役五十日刀片一把沒收▲新閘捕房訴陸紹祥販賣違秤案（主文）陸紹祥販賣違背定程之秤處罰金三十元如易服勞役以二元折算一日舊秤十公根沒收▲新閘捕房訴俞兆生賭博案（主文）俞兆生共同賭博財物處罰金三十元如易服勞役以二元折算一日賭具賭資照單沒收▲新閘捕房訴蔡同浩等傷害案（主文）蔡同浩傷害人身體處拘役三十日如易科罰金以二元折算一日季惠民無罪▲總巡捕房訴陳弘仁妨害行使權利案（主文）陳弘仁妨害人行使權利處拘役四十日如易科罰金以二元折算一日▲老閘捕房訴王張氏持有鴉片案（主文）王張氏持有毒品處有期徒刑二月如易科罰金以一元折算一日海洛英一包鴉片沒收▲老閘捕房訴唐海海竊盜案（主文）唐海海竊盜處拘役念日原贓還主▲戈登路捕房訴周桂泉傷害案（主文）本件不受理

口第二特院

▼刑事判決

（念四日）▲警務處訴劉士書鴉片案（主文）劉士富無罪▲王天喜竊盜案（主文）王天喜竊盜累犯處拘役五十日▲謝春富竊盜案（主文）謝春富竊盜處拘役三十日▲吳劍虹自訴張雲清濫發支票附民訴案（主文）張雲清濫發支票處罰金十五元如易服服役以一元折算一日附帶民事訴訟原告之訴駁回▲許錢氏自訴曹仲甫濫發支票附民訴案（主文）本附帶管轄錯誤▲羅廷杜申戈殺人案（主文）羅廷杜申戈因業務上之過失致人死處有期徒刑一年六月▲夏金鴻鴉片案（主文）本件管轄錯誤移送江蘇上海地方法院▲盛斯民毀損案（主文）本件不受理▲金培英等爲白金沉詐欺附帶民訴案（主文）原告之訴駁回▲張榮華（主文）張榮華竊盜累犯處拘役五十日▲胡蓮妹竊盜案（主文）胡蓮妹竊盜處拘役三十日緩刑二年▲王良才竊盜案（主文）王良才竊盜累犯處拘役五十日▲胡金林毒品案（主文）胡金林明知爲毒品而持有累犯處有期徒刑四月嗎啡六小包沒收銷燬▲孫吉盛自訴阿馬科耶夫詐欺附帶民訴案（主文）阿馬科耶夫以詐術使人將人之物交付處罰金六十元如易服勞役以一元折算一日阿馬科耶夫應賠償孫吉盛貨款一百四十一元九角八分並就此項標的自民國二十六年六月一日起至清償終了之日止按週年支付百分之五之利息▲周伯華搶奪案（主文）周伯華意圖爲自己不法所有搶奪他人動產處有期徒刑緩刑三年▲馬小三等竊盜案（主文）馬小三結夥毀越安全設備於夜間侵入住宅竊盜處有期徒刑二月緩刑二年郭遠君無罪▲陸朱氏等鴉片案（主文）陸朱氏吸食鴉片處有期徒刑三月得以一元折算一日易科罰金並交醫限於一月內戒絕烟癮烟槍一支烟燈一只烟泡六只銅杓一只烟扦一支均沒收▲高金生自訴朱廣涵等教唆傷害及背信案（主文）顧昌元關於背信部分無罪朱廣涵及顧昌元其他部分不受理▲李劍波等因郭醒夫誣告附民訴案（主文）原告之訴及被告之反訴駁回▲李劍波等自訴郭醒夫誣告及反訴案（主文）郭醒夫李劍波李明李莉莉均無罪▲傳仁生等竊盜案（主文）傳仁生累犯結夥三人以上竊盜處有期徒刑六月謝阿龍結夥三人以上竊盜處有期徒刑四月徐玉泉結夥三人以上竊盜處有期徒刑三月鑰匙一把小鋸子一把均沒收

口地方法院

▼民事判決

（二十四日）▲闕長慶與陳長林因債務一案（主交）被告陳德林應給付原告車租國幣八元四角七分五厘償還原告借款國幣十元被告李子和應給付原告車租國幣十八元二角七分償還原告借款國幣十元被告杭祥和應給付原告車租國幣五元五角七分五厘償還原告借款國幣十一元訴訟費用由被告等平均負担本件應予假執行▲姜漢書與管必發因債款一案（主文）被告應代梁源記給付原告國幣四十元前項判決應予假執行訴訟費用由被告負担▲朱和尚與高金道等因借款一案（主文）被告高金道應給付原告借款國幣一百二十四元及自民國二十五年二月五日起至執行終了日止週年百分二十之利息如高金道無力清償時應由被告王雲章負代償之責訴訟費用由被告高金道負担陳蘇氏與顧茂記（即顧炳茂）因欠租及遷讓一案（主文）被告應給付原告欠租國幣一百五十元並即遷讓出屋訴訟費用由被告負担本件關於遷讓部份應予假執行▲仁新經租賬房與朱壽生等因欠租等一案（主文）被告朱壽生應給付原告欠租國幣六百八十二元被告范季龍應給付原告欠租國幣一百九十元被告王盤生應給付原告欠租國幣三百九十一元被告金作新應給付原告欠租國幣七百四十八元被告等與原告之租賃契約應予終止即日遷讓出屋確認原告對被告等置於租賃屋內之動產就欠租金額範圍內有留置權訴訟費用由被告等比例負担本件判決關於遷讓及確認留置權部份應予假執行關於租金部份如原告提供五百元之担保金額准予假執行▲吳忠達與王祥山等因借款及履行保證債務一案（主文）被告王祥山應償還原告國幣一百元及自民國二十三年十一月二十二日起至執行終止日止週年一分六厘之利息被告孫世祥應償還原告國幣二百元及自民國二十三年九月一日起至執行終了日止週年一分六厘之利息如經執行而無效果時被告孫久徵應代爲清償被告艾耀明應償還原告國幣二十八元訴訟費用由被告等各按欠款金額比例負担▲信記公司經租處與周紀生等因房金一案（主文）被告周紀生應償還原告租金五十二元周阿全應償還原告租金二十六元裘瑞芳應償還原告租金二十元許根生應償還原告租金六十元並均應遷讓出屋被告林永卿應於裘瑞芳無力償還原告租金時負代償責任訴訟費用由周紀生許根生各負担十分之三周阿全裘瑞芳各負担十分之二▲孫桂芳與裕記冰廠等因貨款一案（主文）被告裕記冰廠應償還原告貨款國幣三十四元一角被告興昌皮結廠應償還原告貨款國幣三十元二角四分被告孫仲衡應償還原告貨款國幣一百十二元七角並各給付自本件起訴日起至執行終了日止週年百分之五之遲延利息訴訟費用由被告裕記冰廠負担六分之一被告興昌皮結廠負担六分之一被告孫仲衡負担六分之四▲高耕庠與程保甲因欠租一案（主文）被告應償還原告欠租國幣四十元原告其餘之訴駁回第一項之判決應予假執行訴訟費用由被告負担▲恆興義米行與晉元米號等因票款一案（主文）被告晉元米號應給付原告票款國幣一千四百元如其財產不足清償時由被告王仁嘉負責償還被告正昌米號應給付原告票款國幣三百二十五元如其財產不足清償時由被告姚觀海負償還之責本件應予假執行原告其餘之訴駁回訴訟費用由原告負担十分之一餘由被告晉元米號正昌米號各按其償還數額比例負担▲勒郎生與費炳章因欠款一案（主文）被告應給付原告國幣一千二百元訴訟費用由被告負担▲周文揚與金佩漁等因欠款事件（主文）被告等應共同償還原告國幣六百五十元並給付自民國二十五年七月十日起至本件執行終了日止就國幣五百元週年二分計算之利息確認原告就坐落漕涇區六圖藏字圩二十號四十一坵實田一畝五分三厘九毫有抵押權原告其餘之訴駁回訴訟費用由被告等共同負担▲吳道範與錢榮如因確認訟費事件（主文）確定聲請人一造所支出之訴訟費用額爲國幣七十八元一角

▼刑事判決

（二十三日）▲童子開等傷害案（主文）童子開傷害人之身體處罰金二十元罰金如易服勞役以一元折算一日▲施文卿（即史文卿）公共保險案（主文）施文卿無罪▲湯張氏自訴張蘭生等詐欺案（主文）本件自訴不受理附帶民訴原告之訴駁回▲唐德高自訴陳耀先等重利案（主文）陳耀先陳介福朱維奎無罪▲婁福寶自訴袁順泉濫發支票案（主文）本件自訴不受理附帶民訴原告之訴駁回▲顧振南等竊盜案（主文）顧振南竊盜處有期徒刑二月王阿根朱阿四張桂生郭文卿戴宗金均無罪▲胡徐氏自訴胡蔡氏妨害家庭案（主文）胡蔡氏無罪▲張姚氏自訴胡蔡氏妨害名譽案（主文）福姚氏意圖營利略誘未滿二十歲之男子脫離家庭處有期徒刑五年▲朱玉祥等共同詐欺案（主文）朱玉祥王周氏共同以詐術使人將本人之物交付各處有期徒刑四月▲金玉聲等竊盜等罪案（主文）金玉聲竊盜處有期徒刑五月魏雲仙馬老五牙保贓物各處拘役五十日▲湯有祥等妨害家庭等罪案（主文）湯有祥連續意圖營利而收受被誘人處有期徒刑二年雀書寶意圖營利而和誘未滿十六歲之女子脫離有監督權之人處有期徒刑三年

二 裁定 二

口地方法院

▼刑事裁定（二十三日）▲王則徐等因妨害名譽案聲請再審由（主文）聲請駁回▲錢仲英自訴徐靜安等竊盜詐欺案（主文）本件停止審判

二 批示 二

口第二特院

▼民事批示（二十四日）▲馬利工藝廠與張有志竊盜附民訴案聲請繼續進行訴訟由狀悉查本件業經聲請人當庭撤回訴訟並已報結在案該聲請人如何仍須主張權利仰案起訴可也此批▲陶馬翠華與劉梅堂傷害民訴由狀悉查審理期日非有重大理由不得變更或延展爲民訴法第一百五十九條所規定該聲請人及代理人如有事故可另委代理人或複代理人到庭所請展期礙難照准此批▲實來行聲請發還證物由狀悉准予發還仰於本月二十六日上午十時來院具領可也此批▲沈黃熙文請領執綫遺產證由狀及附件均悉仰於二十八日來院給領證書可也此批

口地方法院

▼民事批示（二十四日）▲上海煤業公棧股份有限公司清算人謝培德呈報清算完結由呈悉此批▲王元仁等聲請迅予定期審理由狀悉查本件應需參考之陸錫侯破產案宗巳經上海第一特區地方法院申送江蘇高等法院第二分院除改向該院調取外一俟送到即行定期審理可也此批

▼刑事批示（二十三日）▲馬文龍等因竊盜案委任辯護人由狀悉案經辯論終結所委辯護人於法不合應下准許此批▲陳九峯因朱輔臣濫發支票案請送判決由狀悉公訴案件之告訴告發人例不送達判決書所請應毋庸議此批▲戴步祥等請領證物由狀悉仰於本月二十五日下午四時來院具領可也此批▲潘顧氏爲反訴仲國樊誣告由查本案係屬公訴案件該被告等對於仲國樊反訴誣告於法未合自難照准此批▲潘顧氏爲潘老巴子妨害自由一案聲請移轉管轄由狀悉查移轉管轄之聲請限於當事人方得爲之刑事訴訟法第十一條定有明文該聲請人係被告潘老巴子之配偶並非當事人所請移轉管轄於法不合應毋庸議此批▲

二 公示送達 二

口第一特院

▼民事案件▲上海商業貸款委員會與巴利機器廠等借款及保證債務一案前因被告巴利機器廠法代王懷璋應爲送達之處所不明文件無從送達▲李善瞿與寶餘肉莊等因借款一案被告寶餘肉莊法定代理人曹志剛應爲送達之處所不明文件無從送達▲大隆油墨廠與汀守信因貨款一案被告汀守信應爲送達之處所不明文件無從送達▲同泰順記莊清算處與成燮春等欠款涉訟一案前因被告葉葆青應爲送達之處所不明文件無從送達

▼刑事案件▲案准江蘇高等法院第二分院書記室函開案准最高法院刑事第二庭書記科公函以張世楣因誣告等罪上訴一案判決正本因該被告住址不明依法裁定公示送達請送交第一審法院牌示等由附轉送判決暨裁定正本請即查照辦理等由到院特依刑事訴訟法第五十九條第一款及第六十條第一項之規定爲公示送達▲徐順福訴郎美度妨害自由一案茲因被告郎美度住址不明該被告應收之文件無從送達▲龔家琪鴉片一案茲因被告龔家琪住址不明該被告應收之文件無從送達▲老閘捕房訴郎克昌詐欺一案茲因被告郎克昌住址不明該被告應收之文件無從送達▲傅剛訴董愈氏等濫發支票一案茲因被告董愈氏住址不明該被告應收之文件無從送達▲馬長根等恐嚇一案茲因被告馬長根等住址不明該被告應收之文件無從送達▲王佐良訴袁汝剣等侵占一案茲因被告袁汝剣等住址不明該被告應收之文件無從送達▲林友芳訴許芝賢濫發支票一案茲因被告許芝賢住址不明該被告應收之文件無從送達▲張達徵訴張迷毛等恐嚇等罪一案茲因被告徐志明住址不明該被告應收之文件無從送達▲徐昌祥業務侵占一案茲因被告徐昌祥住址不明該被告應收之文件無從送達

▼定期開審▲施南■爾與乞巴脫攘等因購貨一案本院於七月一日上午八時開審▲王李氏與王耀亮因賠償一案本院於七月六日上午九時十分開審▲格內而生與周季根等因借款一案本院於七月十六日上午九時開審▲森大成煤號與李世茜等因貨款一案本院於七月十六日上午九時十分開審

口第二特院

▼民事案件▲赫克孟與凌雲章因欠租一案前因被告凌雲章應爲送達之處所不明特此公示送達

▼刑事案件▲警務處訴趙阿虎竊盜一案茲因法警報稱被告趙阿虎所在不明判決正本無從送達

▼言詞辯論▲安托諾夫與阿邊迭爾等爲貨款一案規定七月十四日上午九時言詞辯論

口地方法院

▼定期開審▲李葛氏與胡桂發等因欠款事件定於七月十五日上午八時開審▲周志琦與慶大米行雜鏞森因租金事件定於七月二十日上午八時開審

公債與標金

軋空中統丙獨漲一元外

其他漲度參差不一　戊丁近期祇升五分

昨日內債市況、六月份存賬之拍板、僅此兩日八盤、在此時期、各方進出、當然忙碌、至交易動態、在供需上雖尚均衡、唯以大戶多空、類有相當實力、故鈎心鬥角、無時稍已、致軋空中漲跌靈活、捉摸備難、初開時四號五號仍在傾售、幸賴十號六十四號之覆水重收、故乙丙高漲半元、戊丁甲之毛盤亦升一二三角、次盤近期統丙、續漲增高、續挺三角五分、其他亦在堅定之中、後市狀況、丙種軋空益甚、加以二十二號十一號等需求亦亟、故連續高翔、步挺二三四角、收市一盤、亦在徽挺之中、四盤結果、除近期統丙劇漲一元一角外、其他漲度參差不一、戊丁近期僅祇五分、其餘各升三四角至七角半云、
今日爲近期最後拍板之機會、根據昨市經過空頭仍將遭軋、唯其波浪或微、殊可斷言、蓋巨額存賬、旣在場外接洽妥當、自鮮任何震撼可言矣、

週四市價升降一覽表　念六年六月念四日（單位元）

債券類別	月期	開盤	最高	最低	收盤	較昨漲跌
統一公債戊種	六月	七九.五〇	七九.六〇	七九.四五	七九.六〇	漲〇.〇五
統一公債戊種	七月	八〇.二〇	八〇.三五	八〇.一〇	八〇.三〇	漲〇.三〇
統一公債丁種	六月	七九.七五	七九.八五	七九.七〇	七九.八〇	漲〇.〇五
統一公債丁種	七月	八〇.三五	八〇.六〇	八〇.三〇	八〇.五九	漲〇.三五
統一公債丙種	六月	八〇.七五	八一.八〇	八〇.七五	八一.六五	漲一.一〇
統一公債丙種	七月	八一.七五	八一.九五	八一.六〇	八一.九〇	漲〇.六〇
統一公債乙種	六月	八二.七〇	八二.九〇	八二.六〇	八二.八五	漲〇.五五
統一公債乙種	七月	八三.一〇	八三.四〇	八三.一〇	八三.四〇	漲〇.七五
統一公債甲種	六月	八五.六五	八五.八〇	八五.五〇	八五.八〇	漲〇.四〇
統一公債甲種	七月	八六.三〇	八六.四〇	八六.二〇	八六.四〇	漲〇.四〇
金融長期	六月	未開出				
金融長期	七月	未開出				
償還八厘公債	六月	一六.三五	一六.四〇	一六.二〇	一六.四〇	漲〇.一五
償還八厘公債	七月	一六.四〇	一六.六〇	一六.四〇	一六.六〇	漲〇.二〇
三期鐵路設建公債	六月	八二.五〇	八二.五〇	八二.五〇	八二.五〇	漲〇.四〇

標金始降後漲

一一四〇元關進而復出　全日竟有二元一角上落　—結果升六角—

昨六月二十四日、標金晨跌終漲、一千一百四十元渡而復出、純金報漲、而人心不定、晨開因現貨號爭出、跌五角、退爲卅九元五角、嗣以平衡稅報漲及生元永慶發永進、價回漲二元一角、竟好至四十一元六角、結果比前日升六角、自晨大條近漲另六二五、遠大一二五、美銀勿動、匯兌英升美降、生金升一辦士、關金勿動、標金九時開盤、爲卅九元五角、當時同豐恆售、裕新祥進、價勿動、嗣知匯豐掛牌勿動、而平衡稅報漲半分、同豐裕進、抬上一元一角、出四十元、及至午收爲四十元六角云、

▲前市（八月份）
開盤　一千一百三十九元五角
最高　一千一百四十元另六角
最低　一千一百三十九元五角
收盤　一千一百四十元另六角
補水　一千一百四十一元

登賬價格　六月　一千一百四十一元　七月　一千一百四十一元　八月　一千一百四十一元

▲後市
開盤　一千一百四十元另七角
最高　一千一百四十一元六角
最低　一千一百四十元另六角
收盤　一千一百四十一元六角
補水　一千一百四十二元

交換所交換數報告

上海聯合準備委員會票據交換所　六月念四日票據總數、國幣六千六百十五萬七千五百九十九元四角八分、內計交換數、二千四百八十萬〇五千八百〇七角一分、轉賬數、三千六百四十九萬一千五百〇九元〇一分、代收數、二百八十九萬二千〇七十四元八角、共他、一百九十六萬八千一百三十四元九角六分、又公單拆款息每千元日一角一分、銀行承兌匯票九十日期貼現率、每千元每日一角二分、

天熱與皮病

天熱雖非皮病之起因却能促皮病之傳佈熱能使毛孔擴張再如現在大氣熱面兼濕皮膚病菌繁殖尤易苟遇蒼蠅或其他媒介物帶此病菌附着於擴張之毛孔由毛孔侵入皮裏則皮病生矣防此傳佈端在採用如意膏一見皮膚發癢或發炎立搽此膏藉以滅菌甯炎而免其傳染焉如意膏爲可靠之凉膚止痛速效療膚藥凡熱癤日灸足上起泡濕疹疥癬頭瘡足瘡面疹癬疹割破灼傷燙傷跌損等等均善治之各藥房皆有出售或逕向上海江西路四五一號韋廉士醫生藥局函購每盒七角六盒三元五角郵力不取

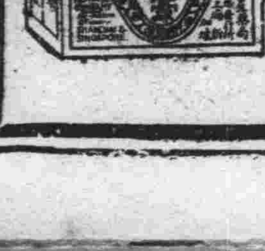

國民政府衛生署許可證成字第六二八號